



Tourismus, Gastgewerbe

Gäste und Übernachtungen
im Reiseverkehr,
Beherbergungskapazität

Juni 2019
Januar bis Juni 2019
Vorläufige Ergebnisse



SACHSEN-ANHALT

Statistisches Landesamt

Statistischer Bericht



Tourismus, Gastgewerbe

Gäste und Übernachtungen
im Reiseverkehr,
Beherbergungskapazität

Juni 2019
Januar bis Juni 2019

Vorläufige Ergebnisse

Land Sachsen-Anhalt

Inhaltsverzeichnis

	Seite
Vorbemerkungen	4
<u>Grafische Darstellungen</u>	
Zuordnung der Kreise zu Reisegebieten im Land Sachsen-Anhalt	9
Ankünfte in den Beherbergungsbetrieben (einschl. Camping) in Sachsen-Anhalt in Sachsen-Anhalt seit Juni 2016	10
Übernachtungen in den Beherbergungsbetrieben (einschl. Camping) in Sachsen-Anhalt seit Juni 2016	10
Anteile der Betriebsarten an den Übernachtungen in den Beherbergungsbetrieben des Landes Sachsen-Anhalt im Monat Juni 2019	11
Stellplätze und Übernachtungen auf Campingplätzen in Sachsen-Anhalt seit Juni 2016	11
<u>Zeitreihen</u>	
1. Ergebnisse der Beherbergungsstatistik (einschl. Camping) Sachsen-Anhalts 1993 bis 2019	12
2. Ergebnisse der Beherbergungsstatistik (ohne Camping) Sachsen-Anhalts 1993 bis 2019	13
<u>Kreise</u>	
3. Beherbergungsbetriebe (einschl. Camping), Schlafgelegenheiten und Auslastung der Kapazitäten nach Kreisen im Monat Juni 2019, Januar bis Juni 2019	14
4. Ankünfte, Übernachtungen und Aufenthaltsdauer der Gäste in Beherbergungsbetrieben (einschl. Camping) nach Kreisen und zusammengefassten Gästegruppen im Monat Juni 2019, Januar bis Juni 2019	15
5. Ankünfte, Übernachtungen und Aufenthaltsdauer der Gäste in Beherbergungsbetrieben der Hotellerie (Hotels, Hotels garnis, Gasthöfe und Pensionen) nach Kreisen und zusammengefassten Gästegruppen im Monat Juni 2019, Januar bis Juni 2019	16
<u>Reisegebiete</u>	
6. Beherbergungsbetriebe (einschl. Camping), Schlafgelegenheiten und Auslastung der Kapazitäten nach Reisegebieten und Betriebsarten im Monat Juni 2019, Januar bis Juni 2019	17
7. Ankünfte, Übernachtungen und Aufenthaltsdauer der Gäste in Beherbergungsbetrieben (einschl. Camping) nach Reisegebieten, Betriebsarten und zusammengefassten Gästegruppen im Monat Juni 2019, Januar bis Juni 2019	20

	Seite
8. Ankünfte, Übernachtungen und Aufenthaltsdauer der Gäste in Beherbergungsbetrieben (einschl. Camping) nach Reisegebieten und Herkunftsländern im Monat Juni 2019, Januar bis Juni 2019	32
<u>Gemeinden</u>	
9. Beherbergungsbetriebe (einschl. Camping), darunter Hotels (ohne Hotels garnis), Schlafgelegenheiten und Auslastung der Kapazitäten für ausgewählte Gemeinden und touristische Zielorte im Monat Juni 2019, Januar bis Juni 2019	44
10. Ankünfte, Übernachtungen und Aufenthaltsdauer der Gäste in Beherbergungsbetrieben (einschl. Camping), darunter Hotels (ohne Hotels garnis) für ausgewählte Gemeinden und touristische Zielorte im Monat Juni 2019, Januar bis Juni 2019	47
<u>Gemeindegruppen</u>	
11. Beherbergungsbetriebe (einschl. Camping), Schlafgelegenheiten und Auslastung der Kapazitäten nach Gemeindegruppen im Monat Juni 2019, Januar bis Juni 2019	50
12. Ankünfte, Übernachtungen und Aufenthaltsdauer der Gäste in Beherbergungsbetrieben (einschl. Camping) nach Gemeindegruppen im Monat Juni 2019, Januar bis Juni 2019	50
<u>Stellplätze Camping</u>	
13. Campingplätze mit Urlaubscamping und deren Stellplatzkapazitäten nach Reisegebieten und Kreisen im Monat Juni 2019	51

Vorbemerkungen

Rechtsgrundlagen

Rechtsgrundlagen für die Durchführung der monatlichen Beherbergungsstatistik sind

- das Beherbergungsstatistikgesetz (Beherb StatG) vom 22. Mai 2002 (BGBl. I S. 1642), zuletzt geändert durch Artikel 11 des Gesetzes vom 28. Juli 2015 (BGBl. I S. 1400) in Verbindung mit
- dem Bundesstatistikgesetz i. d. F. der Bek. vom 20. Oktober 2016 (BGBl. I S. 2394), geändert durch Artikel 10 Abs. 5 des Gesetzes vom 30. Oktober 2017 (BGBl. I S. 3618)
- der Verordnung (EU) Nr. 692/2011 des Europäischen Parlaments und des Rates über die europäische Tourismusstatistik und zur Aufhebung der Richtlinie 95/57/EG des Rates (ABl. L 192 vom 22.07.2011, S. 17).

Hiernach sind zu erfassen:

1. Zahl der Ankünfte und Übernachtungen von Gästen im Reiseverkehr; bei Gästen mit Wohnsitz oder gewöhnlichem Aufenthalt außerhalb Deutschlands wird auch das Herkunftsland erfragt.
2. Die Anzahl der im Berichtsmonat angebotenen Gästebetten sowie die Anzahl der Stellplätze auf Campingplätzen für Urlaubscamping.
3. Bei Hotels, Gasthöfen, Pensionen und Hotels garnis zusätzlich die Anzahl der Gästezimmer jeweils zum 31. Juli eines Jahres.
4. Bei Hotels, Gasthöfen, Pensionen und Hotels garnis mit mindestens 25 Zimmern die Anzahl der angebotenen und der belegten Gästezimmertage.

Methodik

Beherbergung im Reiseverkehr:

Unterbringung von Personen, die sich nicht länger als ein Jahr ohne Unterbrechung an einem anderen Ort als ihrem gewöhnlichen Wohnsitz aufhalten. Der vorübergehende Ortswechsel kann durch Urlaub und Freizeitaktivitäten aber auch durch die Wahrnehmung privater und geschäftlicher Kontakte, den Besuch von Tagungen und Fortbildungsveranstaltungen, Maßnahmen zur Wiederherstellung der Gesundheit oder sonstige Gründe veranlasst sein.

Zum Berichtskreis der monatlichen Beherbergungsstatistik gehören Betriebe, die nach Einrichtung und Zweckbestimmung dazu dienen, mindestens zehn Gäste gleichzeitig vorübergehend zu beherbergen. Bei Campingplätzen müssen mindestens zehn Stellplätze vorhanden sein. Auskunftspflichtig sind die Inhaber/-innen oder die Leiter/-innen des Beherbergungsbetriebes.

Erhebungsmerkmale

Ankünfte:

Zahl der Anmeldungen von Gästen in einem Beherbergungsbetrieb innerhalb des Berichtszeitraums, die zum vorübergehenden Aufenthalt eine Schlafgelegenheit belegten.

Durchschnittliche Aufenthaltsdauer:

Rechnerischer Wert, der sich aus dem Verhältnis der Übernachtungen zur Anzahl der Ankünfte ergibt. Sie kann zum Beispiel in Orten mit Vorsorge- und Rehabilitationskliniken (Reha-Kliniken) rechnerisch höher sein als die Zahl der Kalendertage des Berichtszeitraums, da sich in solchen Beherbergungsbetrieben manche Gäste und Patienten mehr als einen Kalendermonat aufhalten.

Berechnung der durchschnittlichen Aufenthaltsdauer:

Übernachtungen/Ankünfte

Durchschnittliche Auslastung:

Rechnerischer Wert, der die Inanspruchnahme der Schlafgelegenheiten in einem Berichtszeitraum ausdrückt. Die prozentuale Angabe wird ermittelt, indem die Zahl der Übernachtungen durch die so genannten „Bettentage“ geteilt wird. Letztere sind das Produkt aus angebotenen Schlafgelegenheiten und der Zahl der Tage, an denen die Betriebe im Berichtszeitraum tatsächlich geöffnet hatten.

Berechnung der durchschnittlichen Auslastung:

(Übernachtungen/angebotene Bettentage) x 100

Gästezimmer:

Als Gästezimmer gilt eine Einheit, die aus einem Raum oder einer Gruppe von Räumen besteht, die eine unteilbare Mieteinheit in einem Beherbergungsbetrieb bilden. Bei den Gästezimmern kann es sich um Einzel-, Doppel- oder Mehrbettzimmer handeln, je nachdem, ob sie zur dauerhaften Beherbergung von einer, zwei oder mehr Personen eingerichtet sind. Die Zahl der Gästezimmer wird einmal im Jahr zum Stichtag 31. Juli erhoben. Gezählt werden die an diesem Stichtag tatsächlich zur Verfügung stehenden Gästezimmer. Zimmer, die von Mitarbeitern des Betriebes genutzt werden, zählen nicht als Gästezimmer.

Ein Appartement ist eine spezielle Art von Gästezimmer. Es besteht aus einem oder mehreren Räumen mit Küche, separatem Bad und/oder Toilette.

Herkunftsländer:

Für die Zuordnung ist grundsätzlich der ständige Wohnsitz oder gewöhnliche Aufenthalt der Gäste maßgebend, nicht dagegen deren Staatsangehörigkeit bzw. Nationalität.

Schlafgelegenheiten:

Anzahl der Betten, die in einem Betrieb zur Beherbergung von Gästen zur Verfügung stehen. Doppelbetten zählen dabei als zwei Schlafgelegenheiten. Im Campingbereich wird gemäß einer Vorgabe der Europäischen Kommission ein Stellplatz mit vier Schlafgelegenheiten gleichgesetzt.

Übernachtungen:

Zahl der Übernachtungen von Gästen, die im Berichtszeitraum in einem Beherbergungsbetrieb ankamen oder seit dem vorherigen Berichtszeitraum dort noch anwesend waren.

Gliederungsmerkmale

Betriebsarten:

Die fachliche Gliederung der Beherbergungsbetriebe erfolgt auf Grundlage der „Klassifikation der Wirtschaftszweige, Ausgabe 2008“ (WZ 2008). Die Beherbergungsstatistik erstreckt sich auf den Wirtschaftszweig Beherbergung nach Abteilung 55 der WZ 2008, auf Vorsorge- und Rehabilitationskliniken sowie Schulungsheime.

Unterschieden werden

Hotels, Gasthöfe, Pensionen (Hotellerie)

Hotels: Beherbergungsstätten, die allgemein zugänglich sind und in denen ein Restaurant – auch für Passanten – vorhanden ist. Außerdem stehen in der Regel weitere Einrichtungen oder Räume für unterschiedliche Zwecke (Konferenzen, Seminare, Sport, Freizeit, Erholung) zur Verfügung.

Hotels garnis: Beherbergungsstätten, die allgemein zugänglich sind und in denen als Mahlzeit höchstens ein Frühstück angeboten wird.

Gasthöfe: Beherbergungsstätten, die allgemein zugänglich sind und in denen, außer dem auch für Passanten zugänglichen Gastraum, in der Regel keine weiteren Aufenthaltsräume zur Verfügung stehen.

Pensionen: Beherbergungsstätten, die allgemein zugänglich sind und in denen Speisen und Getränke nur an Hausgäste abgegeben werden.

Ferienunterkünfte und ähnliche Beherbergungsstätten

Erholungs- und Ferienheime: Beherbergungsstätten, die nur bestimmten Personenkreisen, z. B. Mitgliedern eines Vereins oder einer Organisation, Beschäftigten eines Unternehmens, Kindern, Müttern, Betreuten sozialer Einrichtungen zugänglich sind und in denen Speisen und Getränke nur an Hausgäste abgegeben werden.

Ferienzentren: Beherbergungsstätten, die allgemein zugänglich sind und dazu dienen, wahlweise unterschiedliche Wohn- und Aufenthaltsmöglichkeiten sowie gleichzeitig Freizeiteinrichtungen in Verbindung mit Einkaufsmöglichkeiten und persönlichen Dienstleistungen zum vorübergehenden Aufenthalt anbieten. Als Mindestausstattung gilt das Vorhandensein von Hotelunterkunft und anderen Wohngelegenheiten auch mit Kochgelegenheit, einer Gaststätte, von Einkaufsmöglichkeiten zur Deckung des täglichen Bedarfs und des Freizeitbedarfs sowie von Einrichtungen für persönliche Dienstleistungen, z. B. Massageeinrichtungen, Solarium, Sauna, Friseur und zur aktiven Freizeitgestaltung, wie z. B. Schwimmbad, Tennis-, Tischtennis-, Minigolf- oder Trimm-Dich-Anlagen.

Ferienhäuser, -wohnungen: Beherbergungsstätten, die allgemein zugänglich sind und in denen Speisen und Getränke nicht abgegeben werden, aber eine Kochgelegenheit vorhanden ist.

Jugendherbergen und Hütten: Beherbergungsstätten, die in der Regel eine einfache Ausstattung aufweisen und vorzugsweise Jugendlichen oder Angehörigen der sie tragenden Organisation, z. B. ein Wanderverein, zur Verfügung stehen. Speisen und Getränke werden nur an Hausgäste abgegeben.

Campingplätze: Abgegrenzte Gelände, die jedermann zum vorübergehenden Aufstellen von mitgebrachten Wohnwagen, Reise- bzw. Wohnmobilen oder Zelten zugänglich sind. Im Rahmen der Monatserhebung im Tourismus werden nur Campingplätze berücksichtigt, die Urlaubscamping anbieten, nicht aber so genannte Dauercampingplätze. Die Unterscheidung zwischen Urlaubs- und Dauercamping knüpft an die vertraglich vereinbarte Dauer der Campingplatzbenutzung an. Im Urlaubscamping wird der Stellplatz in der Regel für die Dauer von Tagen oder Wochen gemietet, im Dauercamping dagegen zumeist auf Monats- oder Jahresbasis.

Sonstige tourismusrelevante Unterkünfte

Vorsorge- und Rehabilitationskliniken: Beherbergungsbetriebe, die unter ärztlicher Leitung stehen und ausschließlich oder überwiegend Kurgästen zur Verfügung stehen. Als Kurgäste gelten Personen, die sich aufgrund einer ärztlichen Verordnung in der Klinik vorübergehend aufhalten. Das Ziel des Aufenthalts ist die Erhaltung oder Wiederherstellung der Gesundheit oder der Berufs- und Arbeitsfähigkeit sowie die Inanspruchnahme der allgemein angebotenen Kureinrichtungen außerhalb des Beherbergungsbetriebes.

Zu den Vorsorge- und Reha-Kliniken zählen auch Kinderheilstätten, Sanatorien, Kur- oder ähnliche Krankenhäuser (Fachabteilungen anderer Krankenhäuser).

Im Unterschied zur Krankenhausstatistik werden Vorsorge- und Reha-Kliniken in der Beherbergungsstatistik nur dann erfasst, wenn die dort untergebrachten Personen überwiegend in der Lage sind, während des vorübergehenden Aufenthalts die Klinik zu verlassen und die Tourismusangebote der Gemeinde in Anspruch zu nehmen.

Schulungsheime: Beherbergungsstätten mit einem Übernachtungsangebot die dazu dienen, Unterricht außerhalb des regulären Schul- und Hochschulsystems anzubieten und überwiegend der Erwachsenenbildung dienen.

Gemeindegruppen:

Zusammenfassung von Gemeinden oder Gemeindeteilen nach Art der staatlichen Anerkennung (z. B. als Mineral- und Moorbad, Luftkurort, Erholungsort), die aufgrund landesrechtlicher Vorschriften verliehen wurde. Gemeinden ohne Prädikat sind in der Gruppe „Sonstige Gemeinden“ enthalten.

Reisegebiete:

Gliederung nach nichtadministrativen Raumeinheiten, die in Zusammenarbeit mit dem zuständigen Ministerium des Landes erstellt wurde und sich im Wesentlichen an den Zuständigkeitsbereichen der regionalen Tourismusverbände und an naturräumlichen Gegebenheiten orientiert. Die aktuelle Zuordnung erfolgte im Juni 2009 rückwirkend zum 01.01.2009.

Winterhalbjahr/Sommerhalbjahr:

Das Sommerhalbjahr umfasst in der amtlichen Tourismusstatistik den Zeitraum von Mai bis Oktober. Entsprechend werden die Monate November bis April dem Winterhalbjahr zugeordnet.

Allgemeine Hinweise

Die Ergebnisse des laufenden Berichtsjahres sind **vorläufig**. Es werden die jeweils aktuellsten Angaben der Berichtseinheiten für den Berichtsmonat als auch für die Vormonate verwendet. Durch Rückkorrekturen kann die Summe der bereits veröffentlichten Monatsergebnisse vom aktuellen Ergebnis für den Jahresteil abweichen.

Ab 2014 erfolgte die Ausgliederung der Schullandheime und Schulungsheime aus der Betriebsart Erholungs- und Ferienheime und Zuordnung zu den Betriebsarten Jugendherbergen und Hütten oder Schulungsheime.

Aufgrund gesetzlicher Änderungen basieren die Ergebnisse ab 2012 auf Meldungen von Beherbergungsbetrieben mit mindestens zehn Schlafgelegenheiten sowie von Campingplätzen mit mindestens zehn Stellplätzen. Bis 2011 betraf es Betriebe mit mindestens neun Schlafgelegenheiten.

Die Erhebungsbögen zur vorliegenden Statistik sind in der PDF-Ausgabe dieses Berichtes enthalten.

Zeichenerklärung

- = nichts vorhanden
- . = Zahlenwert geheim zu halten
- x = Tabellenfach gesperrt, weil Aussagewert nicht sinnvoll (z.B. bei Vorjahresvergleichen ohne Basiswert oder programmtechnisch nicht möglich)
- ... = Angabe fällt später an
- ** = Veränderungsrate ist größer als 999 %

**Zuordnung der kreisfreien Städte und Landkreise
zu Reisegebieten im Land Sachsen-Anhalt**



**Ankünfte in den Beherbergungsbetrieben einschließlich Camping
in Sachsen-Anhalt seit Juni 2016**

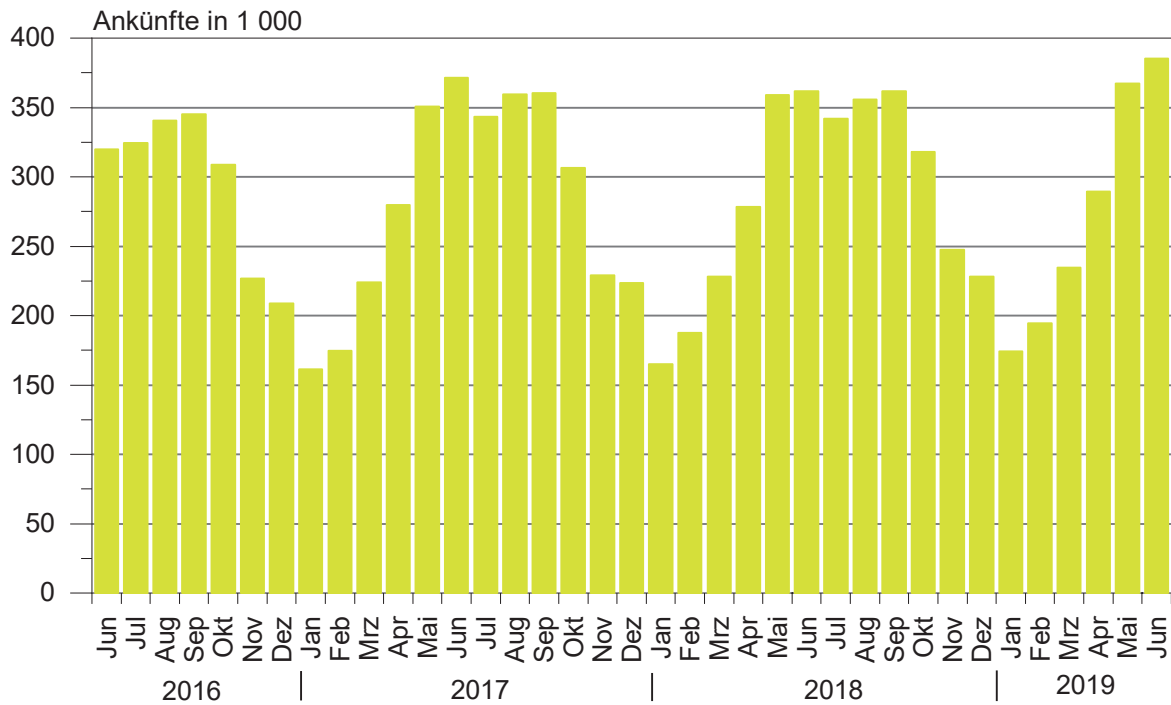

**Übernachtungen in den Beherbergungsbetrieben einschließlich Camping
in Sachsen-Anhalt seit Juni 2016**

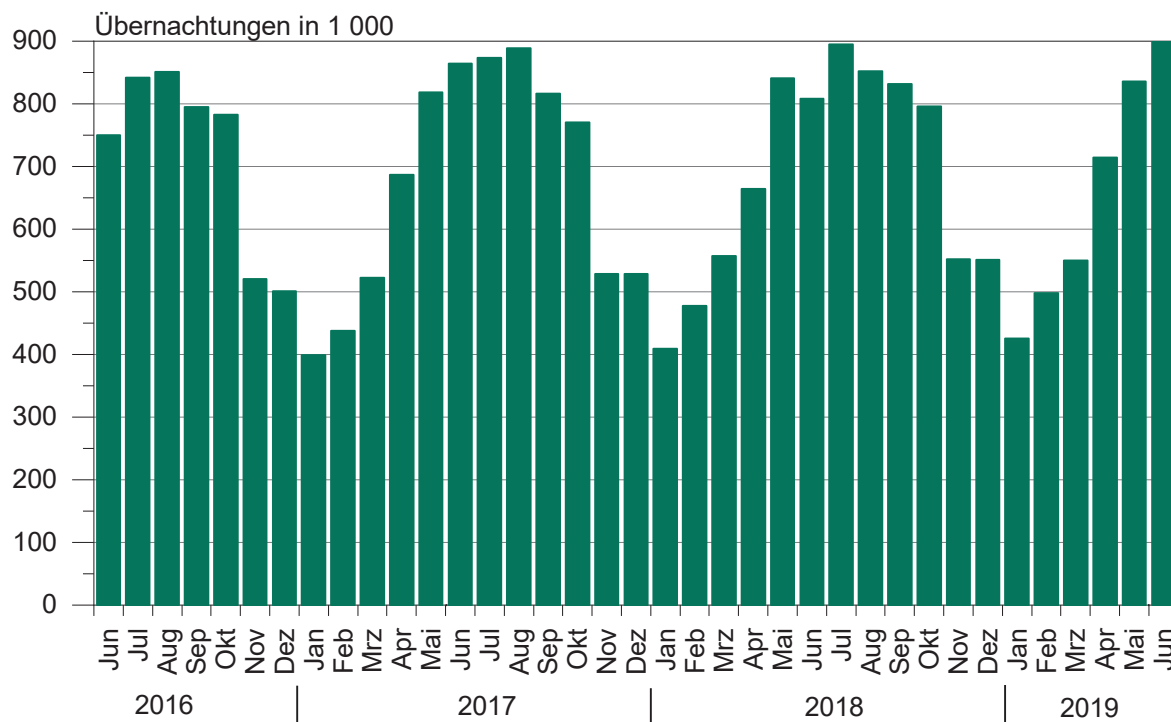

**Anteile der Betriebsarten an den Übernachtungen
in Beherbergungsbetrieben des Landes Sachsen-Anhalt
im Monat Juni 2019**

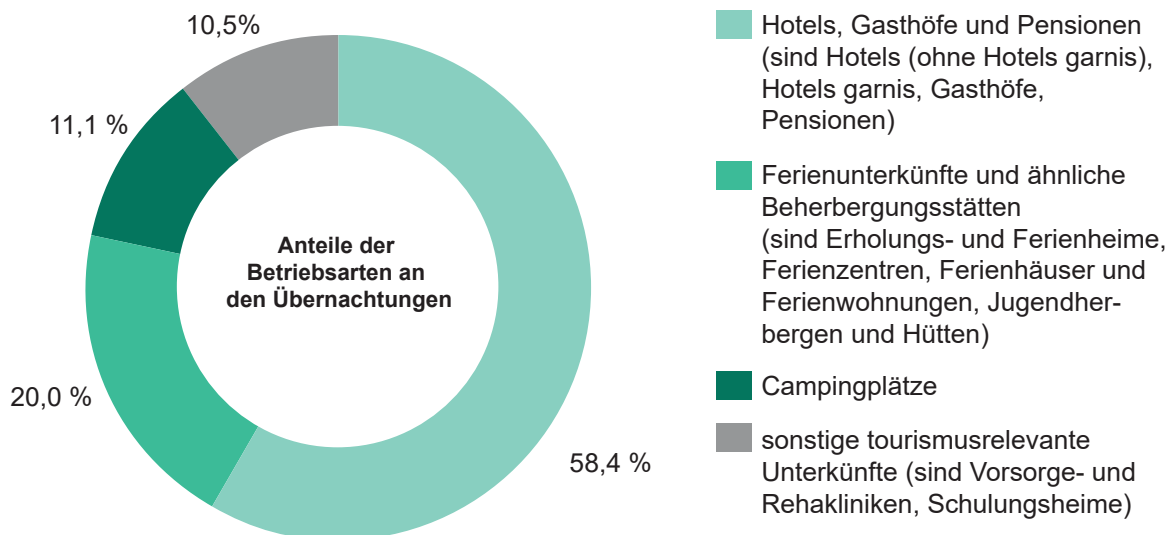

**Stellplätze und Übernachtungen auf Campingplätzen
in Sachsen-Anhalt seit Juni 2016**

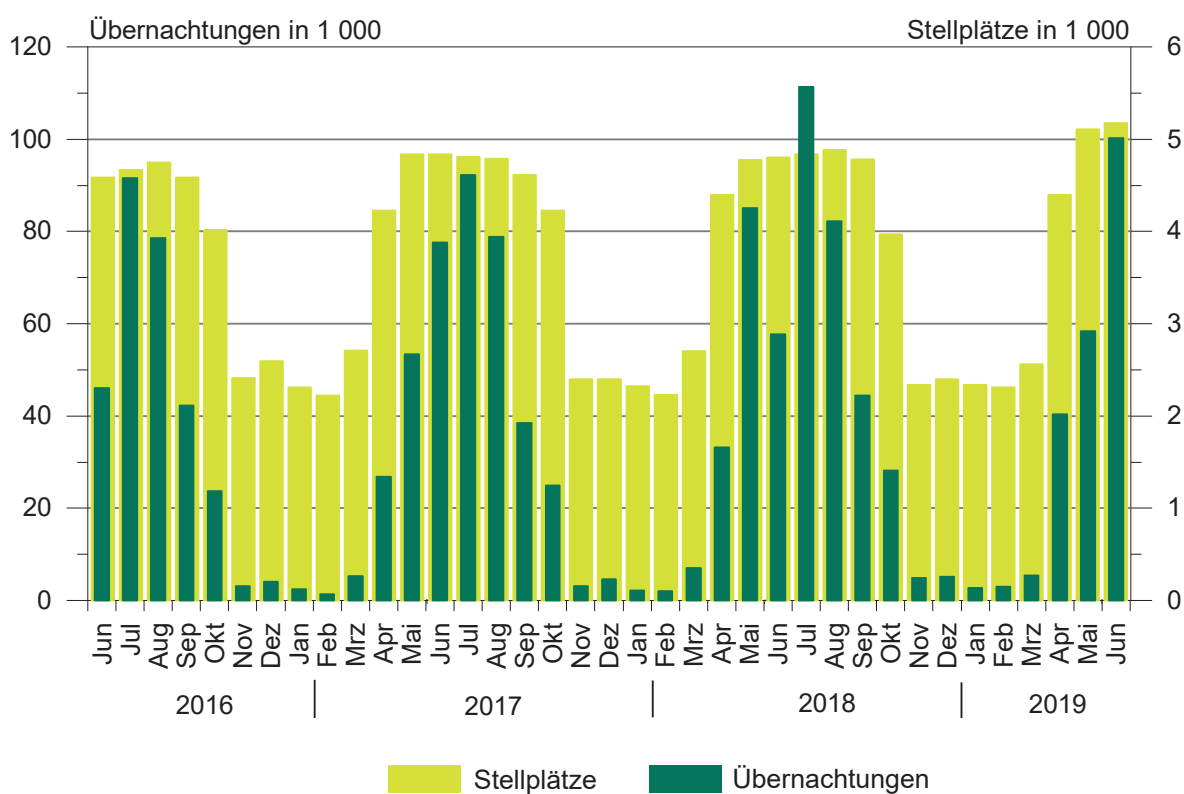

1. Ergebnisse der Beherbergungsstatistik (einschl. Camping) Sachsen-Anhalts 1993 bis 2019

Jahr ¹ ----- Monat	Geöffnete Betriebe	Angebote Schlafgelegen- heiten ³	Durchschnittl. Auslastung der angebotenen Schlafgelegen- heiten	Ankünfte	Übernachtungen	Durchschnittliche Aufenthaltsdauer
	Anzahl		%	Anzahl		Tage
1993	534	32 120	31,0	1 278 448	3 638 874	2,8
1994	776	43 225	29,1	1 661 695	4 586 336	2,8
1995	958	53 332	27,4	1 911 555	5 330 109	2,8
1996	985	55 718	27,4	2 020 138	5 569 740	2,8
1997	1 015	57 253	25,5	2 058 754	5 329 486	2,6
1998	1 025	58 703	25,0	2 139 981	5 366 764	2,5
1999	1 037	60 052	25,9	2 242 429	5 671 655	2,5
2000	1 052	61 016	25,5	2 255 209	5 688 586	2,5
2001	1 074	60 505	26,2	2 302 249	5 789 726	2,5
2002	1 049	58 600	26,1	2 190 160	5 584 831	2,5
2003	1 046	60 220	25,8	2 240 456	5 666 885	2,5
2004	1 040	60 783	25,9	2 348 778	5 874 270	2,5
2005	1 031	60 939	26,5	2 419 692	6 009 339	2,5
2006	1 060	61 913	26,5	2 568 144	6 414 065	2,5
2007	1 070	61 829	26,9	2 584 914	6 562 556	2,5
2008	1 072	62 230	27,0	2 641 801	6 699 594	2,5
2009	1 082	62 433	27,2	2 684 856	6 743 135	2,5
2010	1 068	61 314	27,7	2 777 136	6 857 027	2,5
2011	1 064	61 260	28,7	2 885 685	7 069 738	2,4
2012	1 013	60 562	29,9	2 953 302	7 353 676	2,5
2013	1 007	60 155	29,5	2 885 235	7 130 846	2,5
2014	1 008	60 668	30,8	3 014 492	7 433 263	2,5
2015	1 012	60 169	31,0	3 143 256	7 608 823	2,4
2016	1 031	63 438	31,7	3 212 557	7 791 717	2,4
2017	1 024	63 092	32,4	3 383 962	8 135 118	2,4
2018	1 053	64 117	32,5	3 432 686	8 234 898	2,4
Januar	999	61 929	21,7	165 075	409 548	2,5
Februar	1 005	61 434	27,9	187 494	477 106	2,5
März	1 037	64 956	28,3	228 074	557 305	2,4
April	1 100	73 191	30,8	278 367	664 358	2,4
Mai	1 118	75 290	36,1	358 907	841 205	2,3
Juni	1 133	75 613	35,6	361 854	807 988	2,2
Juli	1 136	75 879	38,1	341 871	894 703	2,6
August	1 143	76 260	36,1	355 846	851 757	2,4
September	1 142	75 559	36,8	361 560	831 551	2,3
Oktober	1 122	72 035	36,2	317 778	795 985	2,5
November	1 051	63 758	29,0	247 644	552 318	2,2
Dezember	1 053	64 117	28,1	228 216	551 074	2,4
2019 ²
Januar	1 028	63 455	22,0	174 387	425 921	2,4
Februar	1 021	63 368	28,0	194 300	496 313	2,6
März	1 052	65 147	27,4	234 820	550 116	2,3
April	1 121	74 023	32,6	289 364	713 364	2,5
Mai	1 146	77 698	34,7	366 216	835 196	2,3
Juni	1 143	78 016	38,5	385 449	900 280	2,3
Juli
August
September
Oktober
November
Dezember

¹ Betriebe und Schlafgelegenheiten jeweils Stand 31.12.² vorläufiges Ergebnis³ Doppelbetten zählen als 2 Schlafgelegenheiten. Für Camping wird 1 Stellplatz in 4 Schlafgelegenheiten umgerechnet.

2. Ergebnisse der Beherbergungsstatistik (ohne Camping) Sachsen-Anhalts 1993 bis 2019

Jahr ¹ ----- Monat	Geöffnete Betriebe	Angebotene Schlafgelegenheiten ³	Durchschnittl. Auslastung der angebotenen Schlafgelegenheiten	Ankünfte	Übernachtungen	Durchschnittliche Aufenthaltsdauer
	Anzahl		%	Anzahl		Tage
1993	523	26 124	36,8	1 190 601	3 367 559	2,8
1994	761	36 497	34,6	1 566 937	4 277 803	2,7
1995	942	45 128	33,2	1 811 003	5 007 498	2,8
1996	962	46 414	31,3	1 932 154	5 285 103	2,7
1997	992	48 021	28,7	1 975 694	5 063 247	2,6
1998	1 001	49 311	28,3	2 058 299	5 117 997	2,5
1999	1 014	49 668	30,0	2 148 827	5 397 178	2,5
2000	1 029	50 468	29,5	2 172 719	5 440 659	2,5
2001	1 051	50 537	29,9	2 214 457	5 552 933	2,5
2002	1 028	49 376	29,0	2 109 187	5 364 807	2,5
2003	1 023	50 440	29,5	2 142 285	5 407 056	2,5
2004	1 016	50 443	30,2	2 256 199	5 632 471	2,5
2005	1 007	50 599	30,9	2 324 562	5 765 201	2,5
2006	1 036	52 157	32,7	2 473 256	6 175 243	2,5
2007	1 042	51 957	32,8	2 491 592	6 318 556	2,5
2008	1 045	52 698	33,1	2 536 496	6 437 309	2,5
2009	1 054	53 101	32,9	2 563 953	6 444 477	2,5
2010	1 043	52 434	33,6	2 672 362	6 584 600	2,5
2011	1 042	52 784	34,7	2 771 521	6 787 242	2,4
2012	990	52 006	36,2	2 836 567	7 051 100	2,5
2013	985	51 799	35,7	2 779 653	6 858 500	2,5
2014	984	52 272	36,8	2 886 023	7 116 419	2,5
2015	987	51 417	36,8	2 996 924	7 257 677	2,4
2016	1 003	53 058	38,1	3 065 503	7 413 880	2,4
2017	993	53 496	39,0	3 215 807	7 726 130	2,4
2018	1 020	54 533	38,7	3 244 687	7 771 295	2,4
Januar	969	52 633	25,3	164 339	407 340	2,5
Februar	976	52 534	32,5	186 710	475 110	2,5
März	1 002	54 160	33,0	225 477	550 265	2,4
April	1 034	55 623	37,9	265 457	631 161	2,4
Mai	1 044	56 202	43,4	325 701	756 095	2,3
Juni	1 058	56 409	44,4	334 518	750 307	2,2
Juli	1 061	56 551	44,8	299 846	783 326	2,6
August	1 067	56 720	43,8	321 079	769 487	2,4
September	1 067	56 439	46,5	342 088	787 089	2,3
Oktober	1 064	56 155	44,3	307 290	767 755	2,5
November	1 018	54 414	33,7	245 831	547 489	2,2
Dezember	1 020	54 533	32,7	226 351	545 871	2,4
2019 ²
Januar	996	53 803	25,7	173 542	423 175	2,4
Februar	989	53 720	32,9	192 968	493 281	2,6
März	1 018	54 895	32,2	232 182	544 709	2,3
April	1 054	56 447	39,8	274 299	672 821	2,5
Mai	1 067	57 282	43,8	341 678	778 161	2,3
Juni	1 063	57 308	46,6	343 861	800 011	2,3
Juli
August
September
Oktober
November
Dezember

¹ Betriebe und Betten jeweils Stand 31.12.² vorläufiges Ergebnis

3. Beherbergungsbetriebe (einschl. Camping), Schlafgelegenheiten und Auslastung der Kapazitäten nach kreisfreien Städten und Landkreisen

Land Kreisfreie Stadt Landkreis	Juni 2019							Jan. bis Juni 2019
	Betriebe			in den Betrieben angebotene Schlafgelegenheiten ¹				durchschnittliche Auslastung
	insgesamt	darunter geöffnete		insgesamt	Veränderung gegenüber dem Vorjahresmonat	durchschnittliche Auslastung	nachrichtlich	
		zusammen	Veränderung gegenüber dem Vorjahresmonat				maximales Angebot an Schlafgelegenheiten der letzten 13 Monate	
Anzahl		%	Anzahl	%		Anzahl	%	
Sachsen-Anhalt insgesamt	1 169	1 143	0,9	78 016	3,2	38,5	80 418	31,0
Dessau-Roßlau, Stadt	26	25	0,0	1 442	-0,4	60,6	1 476	45,1
Halle (Saale), Stadt	43	40	-2,4	2 913	1,8	53,7	3 018	42,2
Magdeburg, Landeshauptstadt	50	50	-2,0	5 673	-0,5	38,6	5 747	34,6
Altmarkkreis Salzwedel	54	53	3,9	4 012	-0,9	32,9	4 095	28,0
Anhalt-Bitterfeld	60	60	1,7	4 080	8,9	26,1	4 112	20,1
Börde	56	54	0,0	5 182	1,9	28,6	5 260	26,9
Burgenlandkreis	123	119	2,6	6 789	5,2	44,4	7 479	31,2
Harz	354	347	1,2	22 485	3,6	41,7	22 877	33,6
Jerichower Land	46	46	4,5	3 094	24,7	19,1	3 157	19,2
Mansfeld-Südharz	70	68	-2,9	3 746	-1,3	39,7	3 880	26,4
Saalekreis	69	68	0,0	4 371	-0,3	38,4	4 531	26,8
Salzlandkreis	74	73	4,3	3 962	1,4	35,5	4 193	32,1
Stendal	59	58	1,8	3 465	5,9	31,6	3 559	27,2
Wittenberg	85	82	-2,4	6 802	1,1	42,5	7 034	31,5

¹ Doppelbetten zählen als 2 Schlafgelegenheiten. Für Camping wird 1 Stellplatz in 4 Schlafgelegenheiten umgerechnet.

**4. Ankünfte, Übernachtungen und Aufenthaltsdauer der Gäste in Beherbergungsbetrieben (einschl. Camping)
nach kreisfreien Städten, Landkreisen und zusammengefassten Gästegruppen**

Land Kreisfreie Stadt/Landkreis ----- Ständiger Wohnsitz der Gäste Deutschland/Ausland	Juni 2019					Januar bis Juni 2019				
	Ankünfte		Übernachtungen		durch- schn. Aufent- halts- dauer	Ankünfte		Übernachtungen		durch- schn. Aufent- halts- dauer
	insge- samt	Veränd. gegen- über Vorj.- monat	insge- samt	Veränd. gegen- über Vorj.- monat		insge- samt	Veränd. gegen- über Vorj.- zeitr.	insge- samt	Veränd. gegen- über Vorj.- zeitr.	
	Anzahl	%	Anzahl	%	Tage	Anzahl	%	Anzahl	%	Tage
Sachsen-Anhalt insgesamt	385 449	6,5	900 280	11,4	2,3	1 644 536	4,1	3 921 190	4,4	2,4
Deutschland	356 290	7,1	839 114	11,6	2,4	1 530 224	4,7	3 680 294	4,7	2,4
Ausland	29 159	0,2	61 166	8,4	2,1	114 312	-3,5	240 896	-1,0	2,1
Dessau-Roßlau, Stadt	15 743	17,6	26 221	20,2	1,7	66 653	13,4	112 496	17,6	1,7
Deutschland	13 714	23,8	23 004	24,4	1,7	57 680	19,9	97 980	23,1	1,7
Ausland	2 029	-12,2	3 217	-3,2	1,6	8 973	-15,7	14 516	-9,7	1,6
Halle (Saale), Stadt	24 909	0,0	46 972	11,0	1,9	120 470	0,7	218 026	9,7	1,8
Deutschland	22 894	2,0	42 383	11,8	1,9	111 324	3,0	197 882	10,7	1,8
Ausland	2 015	-18,2	4 589	4,0	2,3	9 146	-21,3	20 144	0,3	2,2
Magdeburg, Landeshauptstadt	38 667	-1,5	65 626	-3,1	1,7	192 662	2,4	329 721	2,9	1,7
Deutschland	33 814	-2,9	56 646	-4,2	1,7	172 938	2,5	290 726	3,5	1,7
Ausland	4 853	9,1	8 980	4,6	1,9	19 724	1,2	38 995	-1,6	2,0
Altmarkkreis Salzwedel	13 087	5,4	39 525	3,8	3,0	46 567	2,2	158 064	-1,0	3,4
Deutschland	12 741	5,7	38 657	4,4	3,0	45 202	3,3	153 615	0,6	3,4
Ausland	346	-4,4	868	-18,9	2,5	1 365	-25,4	4 449	-36,1	3,3
Anhalt-Bitterfeld	15 132	11,5	31 934	26,7	2,1	61 982	11,8	126 097	14,4	2,0
Deutschland	13 989	13,2	28 840	24,4	2,1	55 955	10,7	113 995	13,2	2,0
Ausland	1 143	-6,0	3 094	51,8	2,7	6 027	23,0	12 102	27,4	2,0
Börde	18 842	2,4	44 484	-1,8	2,4	86 247	4,6	219 185	2,1	2,5
Deutschland	16 643	4,4	40 197	-2,2	2,4	75 469	5,4	199 193	2,5	2,6
Ausland	2 199	-10,8	4 287	1,6	1,9	10 778	-1,1	19 992	-1,7	1,9
Burgenlandkreis	35 065	15,0	90 412	18,2	2,6	123 095	6,2	345 379	4,2	2,8
Deutschland	33 474	14,4	87 022	17,1	2,6	116 841	5,3	332 504	3,3	2,8
Ausland	1 591	28,6	3 390	55,9	2,1	6 254	25,3	12 875	32,2	2,1
Harz	100 429	9,9	280 721	16,8	2,8	480 526	5,7	1 309 799	5,6	2,7
Deutschland	95 950	10,5	268 471	17,3	2,8	463 549	6,2	1 267 453	6,1	2,7
Ausland	4 479	-1,7	12 250	7,3	2,7	16 977	-6,1	42 346	-7,9	2,5
Jerichower Land	9 493	0,4	17 715	6,0	1,9	37 333	1,0	68 430	-2,7	1,8
Deutschland	8 620	-1,0	16 479	4,6	1,9	34 026	0,8	63 332	-3,3	1,9
Ausland	873	15,9	1 236	28,3	1,4	3 307	2,4	5 098	4,8	1,5
Mansfeld-Südharz	20 447	2,9	44 638	12,3	2,2	79 830	1,6	174 361	4,3	2,2
Deutschland	19 549	3,7	42 500	12,9	2,2	76 722	2,3	165 368	3,5	2,2
Ausland	898	-11,0	2 138	1,5	2,4	3 108	-13,6	8 993	22,5	2,9
Saalekreis	26 734	8,9	50 409	18,4	1,9	105 222	0,6	202 752	4,9	1,9
Deutschland	23 419	6,5	44 674	17,0	1,9	93 197	0,2	179 465	4,7	1,9
Ausland	3 315	29,6	5 735	30,5	1,7	12 025	4,2	23 287	6,8	1,9
Salzlandkreis	15 918	3,7	42 186	1,7	2,7	67 636	3,0	201 748	-2,9	3,0
Deutschland	14 413	2,9	39 121	1,9	2,7	62 469	2,7	189 020	-3,1	3,0
Ausland	1 505	12,6	3 065	-1,2	2,0	5 167	6,2	12 728	0,5	2,5
Stendal	18 001	6,5	32 778	2,4	1,8	68 088	7,0	130 509	6,8	1,9
Deutschland	17 372	6,9	30 995	0,3	1,8	65 559	6,6	124 223	5,2	1,9
Ausland	629	-3,1	1 783	60,2	2,8	2 529	20,5	6 286	52,1	2,5
Wittenberg	32 982	3,3	86 659	10,9	2,6	108 225	-1,2	324 623	-0,1	3,0
Deutschland	29 698	5,3	80 125	13,4	2,7	99 293	0,5	305 538	1,7	3,1
Ausland	3 284	-11,8	6 534	-12,8	2,0	8 932	-16,4	19 085	-21,6	2,1

5. Ankünfte, Übernachtungen und Aufenthaltsdauer der Gäste in Beherbergungsbetrieben der Hotellerie (Hotels, Hotels garnis, Gasthöfe und Pensionen) nach kreisfreien Städten, Landkreisen und zusammengefassten Gästegruppen

Land Kreisfreie Stadt/Landkreis ----- Ständiger Wohnsitz der Gäste Deutschland/Ausland	Juni 2019					Januar bis Juni 2019				
	Ankünfte		Übernachtungen		durch- schn. Aufent- halts- dauer	Ankünfte		Übernachtungen		durch- schn. Aufent- halts- dauer
	insge- samt	Veränd. gegen- über Vorj.- monat	insge- samt	Veränd. gegen- über Vorj.- monat		insge- samt	Veränd. gegen- über Vorj.- zeitr.	insge- samt	Veränd. gegen- über Vorj.- zeitr.	
	Anzahl	%	Anzahl	%	Tage	Anzahl	%	Anzahl	%	Tage
Sachsen-Anhalt insgesamt	270 861	2,6	526 048	7,8	1,9	1 267 545	4,5	2 455 562	6,1	1,9
Deutschland	246 936	3,1	480 690	8,2	1,9	1 166 490	5,2	2 262 324	6,8	1,9
Ausland	23 925	-1,5	45 358	3,7	1,9	101 055	-3,6	193 238	-1,7	1,9
Dessau-Roßlau, Stadt	14 026	17,9	22 277	18,7	1,6	60 201	13,2	96 614	15,9	1,6
Deutschland	12 087	25,6	19 453	25,4	1,6	51 749	20,8	84 743	23,9	1,6
Ausland	1 939	-14,9	2 824	-13,3	1,5	8 452	-18,3	11 871	-20,7	1,4
Halle (Saale), Stadt	21 680	-0,2	38 615	14,7	1,8	106 897	-0,2	179 669	8,9	1,7
Deutschland	19 854	2,2	34 898	17,2	1,8	98 479	2,4	163 228	10,5	1,7
Ausland	1 826	-20,5	3 717	-4,3	2,0	8 418	-22,9	16 441	-4,8	2,0
Magdeburg, Landeshauptstadt	33 862	-3,6	56 343	-5,2	1,7	176 045	2,1	294 506	2,4	1,7
Deutschland	29 486	-4,9	48 796	-5,6	1,7	157 465	2,1	260 040	2,8	1,7
Ausland	4 376	6,0	7 547	-2,5	1,7	18 580	1,5	34 466	-1,0	1,9
Altmarkkreis Salzwedel	6 766	7,7	12 396	3,7	1,8	29 678	4,9	55 644	2,1	1,9
Deutschland	6 465	8,8	11 594	5,0	1,8	28 371	6,0	51 279	3,7	1,8
Ausland	301	-12,0	802	-12,1	2,7	1 307	-13,8	4 365	-13,9	3,3
Anhalt-Bitterfeld	11 353	6,5	23 062	21,7	2,0	53 155	12,4	105 678	14,2	2,0
Deutschland	10 300	6,8	20 295	17,3	2,0	47 325	10,9	94 132	12,7	2,0
Ausland	1 053	3,5	2 767	68,3	2,6	5 830	26,2	11 546	28,4	2,0
Börde	13 451	-6,7	22 949	-2,9	1,7	70 787	3,5	116 859	3,1	1,7
Deutschland	11 685	-4,9	19 998	-2,7	1,7	61 003	4,6	101 630	3,4	1,7
Ausland	1 766	-17,3	2 951	-4,0	1,7	9 784	-3,1	15 229	1,2	1,6
Burgenlandkreis	20 037	8,0	36 983	10,1	1,8	78 192	5,0	143 145	5,1	1,8
Deutschland	18 788	7,0	34 493	8,1	1,8	73 242	4,2	133 233	3,8	1,8
Ausland	1 249	24,7	2 490	49,0	2,0	4 950	17,7	9 912	26,6	2,0
Harz	65 434	2,7	162 473	10,0	2,5	333 454	4,7	798 806	5,5	2,4
Deutschland	62 033	3,2	154 293	10,9	2,5	319 431	5,3	767 360	6,3	2,4
Ausland	3 401	-6,9	8 180	-5,0	2,4	14 023	-6,2	31 446	-10,9	2,2
Jerichower Land	6 709	-7,9	10 674	-8,5	1,6	30 836	2,0	51 577	-3,3	1,7
Deutschland	6 005	-9,8	9 822	-10,2	1,6	27 764	1,4	47 103	-4,8	1,7
Ausland	704	12,1	852	16,9	1,2	3 072	8,2	4 474	15,7	1,5
Mansfeld-Südharz	12 424	16,7	25 008	24,2	2,0	58 407	20,2	119 528	23,6	2,0
Deutschland	11 772	18,6	23 329	25,4	2,0	55 795	21,1	111 952	22,2	2,0
Ausland	652	-9,4	1 679	9,3	2,6	2 612	4,4	7 576	48,3	2,9
Saalekreis	22 999	6,0	41 735	11,8	1,8	98 309	0,3	186 075	3,9	1,9
Deutschland	19 918	3,1	36 410	9,7	1,8	86 705	-0,1	163 840	3,8	1,9
Ausland	3 081	29,0	5 325	27,9	1,7	11 604	3,4	22 235	4,6	1,9
Salzlandkreis	11 127	0,7	20 321	4,2	1,8	51 628	7,1	95 297	8,7	1,8
Deutschland	10 245	-0,3	18 902	4,4	1,8	47 887	7,2	88 373	10,1	1,8
Ausland	882	14,0	1 419	0,6	1,6	3 741	5,4	6 924	-6,3	1,9
Stendal	11 798	2,2	19 299	1,1	1,6	47 791	4,7	83 429	6,1	1,7
Deutschland	11 390	2,8	18 506	0,0	1,6	45 891	4,5	79 518	5,2	1,7
Ausland	408	-10,5	793	33,7	1,9	1 900	10,7	3 911	27,8	2,1
Wittenberg	19 195	-0,3	33 913	3,7	1,8	72 165	-1,2	128 735	-0,9	1,8
Deutschland	16 908	0,7	29 901	6,0	1,8	65 383	0,6	115 893	2,2	1,8
Ausland	2 287	-7,6	4 012	-10,9	1,8	6 782	-15,7	12 842	-22,5	1,9

**6. Beherbergungsbetriebe (einschl. Camping), Schlafgelegenheiten und Auslastung der Kapazitäten
nach Reisegebieten und Betriebsarten**

Land Reisegebiet ----- Betriebsart	Juni 2019						Jan. bis Juni 2019	durch- schnitt- liche Aus- lastung
	Betriebe			in den Betrieben angebotene Schlafgelegenheiten ¹				
	ins- gesamt	darunter geöffnete		ins- gesamt	Verände- rung ge- genüber dem Vor- jahres- monat	durch- schnitt- liche Aus- lastung	nachrichtlich	
		zu- sammen	Verände- rung ge- genüber dem Vor- jahres- monat				maximales Angebot an Schlafge- legenheiten der letzten 13 Monate	
Anzahl		%	Anzahl	%	Anzahl		%	
	Sachsen-Anhalt							
Betriebe insgesamt	1 169	1 143	0,9	78 016	3,2	38,5	80 418	31,0
Hotels, Gasthöfe, Pensionen	823	801	0,3	38 841	1,0	45,2	40 368	35,6
Hotels (ohne Hotels garnis)	410	399	-0,7	28 308	1,5	47,4	29 375	37,3
Hotels garnis	94	92	-2,1	4 227	-2,0	46,7	4 377	37,3
Gasthöfe	85	85	2,4	1 788	2,0	35,1	1 853	25,5
Pensionen	234	225	2,3	4 518	0,4	33,7	4 763	26,3
Ferienunterkünfte und ähnliche Beherbergungsstätten	238	234	1,3	14 447	3,7	41,5	14 694	29,6
Erholungs- und Ferienheime	18	18	-5,3	1 807	-5,1	41,7	1 813	28,7
Ferienzentren	19	19	5,6	3 432	14,9	50,0	3 450	39,5
Ferienhäuser und Ferien- wohnungen	131	130	4,0	4 222	4,7	33,7	4 334	24,1
Jugendherbergen und Hütten	70	67	-2,9	4 986	-0,5	42,1	5 097	28,6
Campingplätze	80	80	6,7	20 708	7,8	16,1	21 336	8,0
Sonstige tourismusrelevante Unterkünfte	28	28	0,0	4 020	0,0	78,1	4 020	75,6
Vorsorge- und Reha-Kliniken	14	14	0,0	3 359	0,0	87,2	3 359	85,5
Schulungsheime	14	14	0,0	661	0,0	32,0	661	25,3
	Harz und Harzvorland							
Betriebe zusammen	424	415	0,5	26 231	2,9	41,4	26 757	32,6
Hotels, Gasthöfe, Pensionen	281	274	0,7	13 198	1,4	47,4	13 607	39,3
Hotels (ohne Hotels garnis)	152	150	1,4	9 844	1,8	50,1	10 108	42,3
Hotels garnis	30	30	0,0	1 350	0,0	43,5	1 380	35,4
Gasthöfe	26	26	8,3	515	8,0	36,4	517	25,6
Pensionen	73	68	-2,9	1 489	-1,5	36,7	1 602	26,4
Ferienunterkünfte und ähnliche Beherbergungsstätten	123	121	-0,8	7 555	6,5	41,3	7 672	31,8
Erholungs- und Ferienheime	10	10	-9,1	1 120	-8,0	37,0	1 126	25,6
Ferienzentren	11	11	10,0	1 982	30,4	49,2	1 983	44,1
Ferienhäuser und Ferien- wohnungen	77	76	-1,3	2 576	2,4	33,8	2 652	25,0
Jugendherbergen und Hütten	25	24	0,0	1 877	2,0	45,8	1 911	34,1
Campingplätze	13	13	8,3	4 596	1,9	19,1	4 596	7,7
Sonstige tourismusrelevante Unterkünfte	7	7	0,0	882	0,0	67,6	882	62,4
Vorsorge- und Reha-Kliniken	2	2	0,0
Schulungsheime	5	5	0,0

¹ Doppelbetten zählen als 2 Schlafgelegenheiten. Für Camping wird 1 Stellplatz in 4 Schlafgelegenheiten umgerechnet.

**Noch 6. Beherbergungsbetriebe (einschl. Camping), Schlafgelegenheiten und Auslastung der Kapazitäten
nach Reisegebieten und Betriebsarten**

Land	Juni 2019							Jan. bis Juni 2019
	Betriebe			in den Betrieben angebotene Schlafgelegenheiten ¹				durch- schnitt- liche Aus- lastung
	Reisegebiet	darunter geöffnete		ins- gesamt	Verände- rung ge- genüber dem Vor- jahres- monat	durch- schnitt- liche Aus- lastung	nachrichtlich	
		ins- gesamt	zu- sammen				Verände- rung ge- genüber dem Vor- jahres- monat	
-----	Anzahl	%	Anzahl	%	Anzahl	%		
Betriebsart								
Halle, Saale, Unstrut								
Betriebe zusammen	235	227	0,9	14 073	2,7	44,5	15 028	32,2
Hotels, Gasthöfe, Pensionen	181	174	-1,1	8 713	0,4	44,9	9 109	32,9
Hotels (ohne Hotels garnis)	86	83	-2,4	6 316	1,1	46,7	6 600	33,9
Hotels garnis	24	23	-8,0	1 158	-4,8	46,6	1 208	35,3
Gasthöfe	20	20	5,3	437	9,3	35,8	439	25,7
Pensionen	51	48	2,1	802	-2,1	33,0	862	25,5
Ferienunterkünfte und ähnliche Beherbergungsstätten	31	30	7,1
Erholungs- und Ferienheime	2	2	0,0
Ferienzentren	1	1	0,0
Ferienhäuser und Ferien- wohnungen	12	12	33,3
Jugendherbergen und Hütten	16	15	-6,3	1 296	-1,4	41,6	1 329	25,8
Campingplätze	16	16	14,3	2 620	13,9	28,6	3 140	11,5
Sonstige tourismusrelevante Unterkünfte	7	7	0,0
Vorsorge- und Reha-Kliniken	4	4	0,0	722	0,0	91,2	722	84,0
Schulungsheime	3	3	0,0
Anhalt-Wittenberg								
Betriebe zusammen	171	167	-0,6	12 324	3,4	39,2	12 622	29,5
Hotels, Gasthöfe, Pensionen	121	117	-1,7	5 428	3,3	48,7	5 712	34,7
Hotels (ohne Hotels garnis)	56	53	-1,9	3 936	6,0	52,7	4 093	36,8
Hotels garnis	12	12	9,1	446	10,1	52,7	464	39,1
Gasthöfe	14	14	0,0	267	-17,1	28,6	327	20,7
Pensionen	39	38	-5,0	779	-4,2	32,8	828	25,8
Ferienunterkünfte und ähnliche Beherbergungsstätten	33	33	3,1	1 899	1,4	38,0	1 913	23,6
Erholungs- und Ferienheime	1	1	0,0
Ferienzentren	1	1	0,0
Ferienhäuser und Ferien- wohnungen	19	19	5,6
Jugendherbergen und Hütten	12	12	0,0	885	-0,4	39,9	889	27,9
Campingplätze	14	14	0,0	4 192	5,0	17,9	4 192	8,5
Sonstige tourismusrelevante Unterkünfte	3	3	0,0	805	0,0	88,5	805	83,4
Vorsorge- und Reha-Kliniken	2	2	0,0
Schulungsheime	1	1	0,0

¹ Doppelbetten zählen als 2 Schlafgelegenheiten. Für Camping wird 1 Stellplatz in 4 Schlafgelegenheiten umgerechnet.

**Noch 6. Beherbergungsbetriebe (einschl. Camping), Schlafgelegenheiten und Auslastung der Kapazitäten
nach Reisegebieten und Betriebsarten**

Land	Juni 2019							Jan. bis Juni 2019
	Betriebe			in den Betrieben angebotene Schlafgelegenheiten ¹				durch- schnitt- liche Aus- lastung
	Reisegebiet -----	darunter geöffnete		ins- gesamt	Verände- rung ge- genüber dem Vor- jahres- monat	durch- schnitt- liche Aus- lastung	nachrichtlich	
		ins- gesamt	zu- sammen				Verände- rung ge- genüber dem Vor- jahres- monat	
Betriebsart	Anzahl	%	Anzahl	%	Anzahl	%		
Magdeburg, Elbe-Börde-Heide								
Betriebe zusammen	226	223	1,8	17 911	4,3	31,7	18 357	29,7
Hotels, Gasthöfe, Pensionen	164	162	1,9	8 885	0,5	41,4	9 196	34,9
Hotels (ohne Hotels garnis)	77	76	-1,3	6 603	0,8	42,4	6 846	35,1
Hotels garnis	22	21	-8,7	1 068	-7,2	50,7	1 120	43,3
Gasthöfe	16	16	-5,9	347	0,0	27,8	347	22,6
Pensionen	49	49	16,7	867	9,5	28,0	883	27,0
Ferienunterkünfte und ähnliche Beherbergungsstätten	31	30	-3,2	1 557	-4,2	38,3	1 624	26,7
Erholungs- und Ferienheime	4	4	0,0
Ferienzentren	2	2	0,0
Ferienhäuser und Ferien- wohnungen	13	13	0,0	322	-4,2	28,1	334	21,1
Jugendherbergen und Hütten	12	11	-8,3	623	-5,6	41,3	661	25,8
Campingplätze	22	22	10,0	6 324	13,7	10,0	6 392	6,0
Sonstige tourismusrelevante Unterkünfte	9	9	0,0	1 145	0,0	66,7	1 145	72,2
Vorsorge- und Reha-Kliniken	4	4	0,0	860	0,0	79,5	860	88,1
Schulungsheime	5	5	0,0	285	0,0	28,1	285	24,1
Altmark								
Betriebe zusammen	113	111	2,8	7 477	2,1	32,3	7 654	27,6
Hotels, Gasthöfe, Pensionen	76	74	1,4	2 617	-2,0	40,4	2 744	29,9
Hotels (ohne Hotels garnis)	39	37	-2,6	1 609	-5,6	41,2	1 728	30,8
Hotels garnis	6	6	20,0	205	6,2	34,4	205	24,9
Gasthöfe	9	9	0,0	222	7,2	50,2	223	35,6
Pensionen	22	22	4,8	581	2,7	36,8	588	27,0
Ferienunterkünfte und ähnliche Beherbergungsstätten	20	20	11,1
Erholungs- und Ferienheime	1	1	0,0
Ferienzentren	4	4	0,0
Ferienhäuser und Ferien- wohnungen	10	10	25,0	275	34,8	31,1	283	19,9
Jugendherbergen und Hütten	5	5	0,0	305	0,0	29,7	307	13,8
Campingplätze	15	15	0,0	2 976	4,9	11,1	3 016	8,2
Sonstige tourismusrelevante Unterkünfte	2	2	0,0
Vorsorge- und Reha-Kliniken	2	2	0,0
Schulungsheime	-	-	-	-	-	-	-	-

¹ Doppelbetten zählen als 2 Schlafgelegenheiten. Für Camping wird 1 Stellplatz in 4 Schlafgelegenheiten umgerechnet.

**7. Ankünfte, Übernachtungen und Aufenthaltsdauer der Gäste in Beherbergungsbetrieben (einschl. Camping)
nach Reisegebieten, Betriebsarten und zusammengefassten Gästegruppen**

Land, Reisegebiet ----- Betriebsart ----- Ständiger Wohnsitz der Gäste Deutschland/Ausland	Juni 2019					Januar bis Juni 2019				
	Ankünfte		Übernachtungen		durch- schn. Aufent- halts- dauer	Ankünfte		Übernachtungen		durch- schn. Aufent- halts- dauer
	insge- samt	Veränd. gegen- über Vorj.- monat	insge- samt	Veränd. gegen- über Vorj.- monat		insge- samt	Veränd. gegen- über Vorj.- zeitr.	insge- samt	Veränd. gegen- über Vorj.- zeitr.	
	Anzahl	%	Anzahl	%	Tage	Anzahl	%	Anzahl	%	Tage
Sachsen-Anhalt										
Betriebe insgesamt	385 449	6,5	900 280	11,4	2,3	1 644 536	4,1	3 921 190	4,4	2,4
Deutschland	356 290	7,1	839 114	11,6	2,4	1 530 224	4,7	3 680 294	4,7	2,4
Ausland	29 159	0,2	61 166	8,4	2,1	114 312	-3,5	240 896	-1,0	2,1
Hotels, Gasthöfe, Pensionen	270 861	2,6	526 048	7,8	1,9	1 267 545	4,5	2 455 562	6,1	1,9
Deutschland	246 936	3,1	480 690	8,2	1,9	1 166 490	5,2	2 262 324	6,8	1,9
Ausland	23 925	-1,5	45 358	3,7	1,9	101 055	-3,6	193 238	-1,7	1,9
Hotels (ohne Hotels garnis)	206 585	1,3	402 642	7,9	1,9	980 560	3,4	1 886 842	5,6	1,9
Deutschland	186 752	1,7	366 313	8,3	2,0	897 965	4,3	1 735 900	6,4	1,9
Ausland	19 833	-1,6	36 329	3,8	1,8	82 595	-5,3	150 942	-3,5	1,8
Hotels garnis	33 066	6,6	59 045	5,4	1,8	157 713	10,4	285 351	9,0	1,8
Deutschland	30 201	6,3	53 750	5,3	1,8	144 243	10,2	261 130	9,1	1,8
Ausland	2 865	9,3	5 295	6,3	1,8	13 470	11,9	24 221	7,3	1,8
Gasthöfe	9 538	6,0	18 642	12,6	2,0	38 459	6,3	77 375	13,1	2,0
Deutschland	9 256	6,6	18 033	13,5	1,9	37 320	6,7	74 417	12,8	2,0
Ausland	282	-11,6	609	-7,6	2,2	1 139	-5,9	2 958	21,8	2,6
Pensionen	21 672	8,3	45 719	7,9	2,1	90 813	5,1	205 994	4,2	2,3
Deutschland	20 727	10,2	42 594	8,4	2,1	86 962	6,1	190 877	4,5	2,2
Ausland	945	-21,8	3 125	1,6	3,3	3 851	-12,5	15 117	-0,3	3,9

**Noch 7. Ankünfte, Übernachtungen und Aufenthaltsdauer der Gäste in Beherbergungsbetrieben (einschl.Camping)
nach Reisegebieten, Betriebsarten und zusammengefassten Gästegruppen**

Land, Reisegebiet ----- Betriebsart ----- Ständiger Wohnsitz der Gäste Deutschland/Ausland	Juni 2019					Januar bis Juni 2019				
	Ankünfte		Übernachtungen		durch- schn. Aufent- halts- dauer	Ankünfte		Übernachtungen		durch- schn. Aufent- halts- dauer
	insge- samt	Veränd. gegen- über Vorj.- monat	insge- samt	Veränd. gegen- über Vorj.- monat		insge- samt	Veränd. gegen- über Vorj.- zeitr.	insge- samt	Veränd. gegen- über Vorj.- zeitr.	
	Anzahl	%	Anzahl	%	Tage	Anzahl	%	Anzahl	%	Tage
Sachsen-Anhalt										
Ferienunterkünfte u. ähnliche Beherbergungsstätten	65 634	3,9	179 783	8,6	2,7	249 618	0,6	706 310	3,0	2,8
Deutschland	63 749	3,5	171 532	7,4	2,7	242 532	0,7	672 473	3,0	2,8
Ausland	1 885	18,8	8 251	42,6	4,4	7 086	- 4,8	33 837	2,4	4,8
Erholungs- und Ferienheime	9 033	-12,5	22 605	-2,3	2,5	35 935	-17,7	90 504	-11,1	2,5
Deutschland	8 862	-12,7	22 179	-2,6	2,5	35 602	-17,0	89 479	-10,6	2,5
Ausland	171	3,6	426	16,4	2,5	333	-55,3	1 025	-41,4	3,1
Ferienzentren	16 314	13,1	51 435	17,8	3,2	63 079	9,6	199 116	9,6	3,2
Deutschland	15 970	11,8	50 005	15,5	3,1	61 692	9,5	193 376	9,8	3,1
Ausland	344	142,3	1 430	305,1	4,2	1 387	15,4	5 740	3,9	4,1
Ferienhäuser, -wohnungen	13 017	20,9	42 704	28,1	3,3	50 727	10,9	171 331	9,4	3,4
Deutschland	12 505	21,7	39 147	28,4	3,1	48 573	12,2	156 442	11,8	3,2
Ausland	512	5,6	3 557	24,7	6,9	2 154	-12,8	14 889	-10,7	6,9
Jugendherbergen, Hütten	27 270	-1,5	63 039	-3,7	2,3	99 877	-1,3	245 359	-0,2	2,5
Deutschland	26 412	-1,8	60 201	-4,8	2,3	96 665	-1,6	233 176	-1,5	2,4
Ausland	858	7,9	2 838	28,0	3,3	3 212	6,2	12 183	34,0	3,8
Campingplätze	41 588	52,1	100 269	73,8	2,4	86 006	10,9	209 032	11,6	2,4
Deutschland	38 340	58,5	92 979	82,8	2,4	80 194	11,9	196 072	12,8	2,4
Ausland	3 248	3,1	7 290	7,0	2,2	5 812	-1,9	12 960	-3,1	2,2
Sonstige tourismusrelevante Unterkünfte	7 366	-1,0	94 180	-2,5	12,8	41 367	1,8	550 286	-3,3	13,3
Deutschland	7 265	-1,5	93 913	-2,7	12,9	41 008	1,5	549 425	-3,4	13,4
Ausland	101	68,3	267	196,7	2,6	359	47,7	861	95,7	2,4
Vorsorge- u. Reha-Kliniken	4 290	-1,0	87 842	-2,9	20,5	26 032	0,5	519 975	-3,9	20,0
Deutschland	4 290	-1,0	87 842	-2,9	20,5	26 032	0,5	519 975	-3,9	20,0
Ausland	-	-	-	-	-	-	-	-	-	-
Schulungsheime	3 076	-1,0	6 338	3,0	2,1	15 335	4,1	30 311	6,6	2,0
Deutschland	2 975	-2,3	6 071	0,1	2,0	14 976	3,4	29 450	5,2	2,0
Ausland	101	68,3	267	196,7	2,6	359	47,7	861	95,7	2,4

**Noch 7. Ankünfte, Übernachtungen und Aufenthaltsdauer der Gäste in Beherbergungsbetrieben (einschl.Camping)
nach Reisegebieten, Betriebsarten und zusammengefassten Gästegruppen**

Land, Reisegebiet ----- Betriebsart ----- Ständiger Wohnsitz der Gäste Deutschland/Ausland	Juni 2019					Januar bis Juni 2019				
	Ankünfte		Übernachtungen		durch- schn. Aufent- halts- dauer	Ankünfte		Übernachtungen		durch- schn. Aufent- halts- dauer
	insge- samt	Veränd. gegen- über Vorj.- monat	insge- samt	Veränd. gegen- über Vorj.- monat		insge- samt	Veränd. gegen- über Vorj.- zeitr.	insge- samt	Veränd. gegen- über Vorj.- zeitr.	
	Anzahl	%	Anzahl	%	Tage	Anzahl	%	Anzahl	%	Tage
Harz und Harzvorland										
Betriebe zusammen	120 876	8,7	325 359	16,2	2,7	560 356	5,1	1 484 160	5,4	2,6
Deutschland	115 499	9,3	310 971	16,7	2,7	540 271	5,6	1 432 821	5,8	2,7
Ausland	5 377	-3,4	14 388	6,4	2,7	20 085	-7,4	51 339	-3,7	2,6
Hotels, Gasthöfe, Pensionen	77 858	4,7	187 481	11,7	2,4	391 861	6,8	918 334	7,5	2,3
Deutschland	73 805	5,4	177 622	12,6	2,4	375 226	7,3	879 312	8,1	2,3
Ausland	4 053	-7,3	9 859	-2,8	2,4	16 635	-4,7	39 022	-3,4	2,3
Hotels (ohne Hotels garnis)	60 691	4,6	148 046	12,1	2,4	314 928	6,4	745 525	7,0	2,4
Deutschland	57 532	5,0	140 446	12,8	2,4	302 139	7,1	716 235	7,7	2,4
Ausland	3 159	-2,0	7 600	1,4	2,4	12 789	-7,0	29 290	-8,6	2,3
Hotels garnis	8 212	7,1	17 602	8,3	2,1	39 866	18,0	82 844	16,1	2,1
Deutschland	7 715	8,7	16 487	10,5	2,1	37 492	18,3	78 132	17,3	2,1
Ausland	497	-13,4	1 115	-15,9	2,2	2 374	13,7	4 712	0,3	2,0
Gasthöfe	2 327	-6,3	5 424	5,2	2,3	9 122	-2,0	21 452	8,2	2,4
Deutschland	2 244	-4,1	5 178	6,0	2,3	8 845	-1,5	20 725	8,0	2,3
Ausland	83	-41,5	246	-7,9	3,0	277	-16,1	727	12,4	2,6
Pensionen	6 628	6,7	16 409	13,7	2,5	27 945	-0,4	68 513	4,2	2,5
Deutschland	6 314	9,3	15 511	16,0	2,5	26 750	-0,1	64 220	2,4	2,4
Ausland	314	-27,3	898	-15,1	2,9	1 195	-7,2	4 293	42,5	3,6

**Noch 7. Ankünfte, Übernachtungen und Aufenthaltsdauer der Gäste in Beherbergungsbetrieben (einschl.Camping)
nach Reisegebieten, Betriebsarten und zusammengefassten Gästegruppen**

Land, Reisegebiet ----- Betriebsart ----- Ständiger Wohnsitz der Gäste Deutschland/Ausland	Juni 2019					Januar bis Juni 2019				
	Ankünfte		Übernachtungen		durch- schn. Aufent- halts- dauer	Ankünfte		Übernachtungen		durch- schn. Aufent- halts- dauer
	insge- samt	Veränd. gegen- über Vorj.- monat	insge- samt	Veränd. gegen- über Vorj.- monat		insge- samt	Veränd. gegen- über Vorj.- zeitr.	insge- samt	Veränd. gegen- über Vorj.- zeitr.	
	Anzahl	%	Anzahl	%	Tage	Anzahl	%	Anzahl	%	Tage
	Halle, Saale, Unstrut									
Betriebe zusammen	86 708	8,5	187 793	16,4	2,2	348 787	2,5	766 157	5,9	2,2
Deutschland	79 787	8,3	174 079	15,7	2,2	321 362	3,0	709 851	5,6	2,2
Ausland	6 921	10,6	13 714	24,9	2,0	27 425	-2,6	56 306	9,1	2,1
Hotels, Gasthöfe, Pensionen	64 716	4,4	117 333	12,2	1,8	283 398	1,4	508 889	6,0	1,8
Deutschland	58 560	4,0	105 801	11,5	1,8	258 426	2,0	460 301	6,1	1,8
Ausland	6 156	8,2	11 532	18,7	1,9	24 972	-5,2	48 588	4,8	1,9
Hotels (ohne Hotels garnis)	49 390	3,1	88 515	13,1	1,8	215 903	0,3	378 497	6,1	1,8
Deutschland	44 181	2,5	79 507	12,4	1,8	195 199	0,8	341 148	6,2	1,7
Ausland	5 209	9,0	9 008	20,2	1,7	20 704	-4,3	37 349	5,0	1,8
Hotels garnis	9 016	7,2	16 189	3,2	1,8	40 753	5,0	76 101	3,4	1,9
Deutschland	8 309	6,7	14 607	3,3	1,8	37 656	6,5	69 227	3,8	1,8
Ausland	707	13,3	1 582	2,6	2,2	3 097	-10,5	6 874	-0,6	2,2
Gasthöfe	2 343	13,1	4 693	24,0	2,0	9 338	8,4	18 152	17,0	1,9
Deutschland	2 310	12,6	4 646	23,9	2,0	9 136	7,5	17 621	15,4	1,9
Ausland	33	73,7	47	34,3	1,4	202	72,6	531	116,7	2,6
Pensionen	3 967	9,6	7 936	15,6	2,0	17 404	2,9	36 139	5,2	2,1
Deutschland	3 760	12,1	7 041	13,2	1,9	16 435	4,1	32 305	5,1	2,0
Ausland	207	-21,6	895	37,9	4,3	969	-14,5	3 834	5,8	4,0

**Noch 7. Ankünfte, Übernachtungen und Aufenthaltsdauer der Gäste in Beherbergungsbetrieben (einschl. Camping)
nach Reisegebieten, Betriebsarten und zusammengefassten Gästegruppen**

Land, Reisegebiet ----- Betriebsart ----- Ständiger Wohnsitz der Gäste Deutschland/Ausland	Juni 2019					Januar bis Juni 2019				
	Ankünfte		Übernachtungen		durch- schn. Aufent- halts- dauer	Ankünfte		Übernachtungen		durch- schn. Aufent- halts- dauer
	insge- samt	Veränd. gegen- über Vorj.- monat	insge- samt	Veränd. gegen- über Vorj.- monat		insge- samt	Veränd. gegen- über Vorj.- zeitr.	insge- samt	Veränd. gegen- über Vorj.- zeitr.	
	Anzahl	%	Anzahl	%	Tage	Anzahl	%	Anzahl	%	Tage
Anhalt-Wittenberg										
Betriebe zusammen	63 857	8,4	144 814	15,7	2,3	236 860	5,9	563 216	6,1	2,4
Deutschland	57 401	11,2	131 969	17,5	2,3	212 928	7,8	517 513	7,6	2,4
Ausland	6 456	-11,0	12 845	-0,1	2,0	23 932	-8,7	45 703	-8,5	1,9
Hotels, Gasthöfe, Pensionen	44 574	6,6	79 252	12,5	1,8	185 521	6,9	331 027	8,2	1,8
Deutschland	39 295	9,0	69 649	14,1	1,8	164 457	9,3	294 768	11,1	1,8
Ausland	5 279	-8,5	9 603	2,1	1,8	21 064	-8,4	36 259	-10,6	1,7
Hotels (ohne Hotels garnis)	35 117	3,8	62 240	11,0	1,8	149 007	5,1	256 821	6,6	1,7
Deutschland	30 522	6,3	53 985	12,8	1,8	130 909	7,8	226 321	9,2	1,7
Ausland	4 595	-10,2	8 255	0,6	1,8	18 098	-11,0	30 500	-9,4	1,7
Hotels garnis	4 042	32,0	7 051	36,4	1,7	16 931	28,1	30 583	31,3	1,8
Deutschland	3 593	33,9	6 210	34,9	1,7	14 703	27,9	27 351	35,0	1,9
Ausland	449	18,8	841	48,3	1,9	2 228	29,2	3 232	6,4	1,5
Gasthöfe	1 303	10,9	2 294	24,7	1,8	4 994	7,1	9 905	18,8	2,0
Deutschland	1 239	10,4	2 210	25,6	1,8	4 816	7,9	9 560	20,4	2,0
Ausland	64	20,8	84	3,7	1,3	178	-10,6	345	-14,0	1,9
Pensionen	4 112	9,4	7 667	4,2	1,9	14 589	5,7	33 718	1,3	2,3
Deutschland	3 941	11,5	7 244	6,3	1,8	14 029	7,4	31 536	5,6	2,2
Ausland	171	-23,3	423	-22,7	2,5	560	-25,0	2 182	-36,4	3,9

**Noch 7. Ankünfte, Übernachtungen und Aufenthaltsdauer der Gäste in Beherbergungsbetrieben (einschl. Camping)
nach Reisegebieten, Betriebsarten und zusammengefassten Gästegruppen**

Land, Reisegebiet ----- Betriebsart ----- Ständiger Wohnsitz der Gäste Deutschland/Ausland	Juni 2019					Januar bis Juni 2019				
	Ankünfte		Übernachtungen		durch- schn. Aufent- halts- dauer	Ankünfte		Übernachtungen		durch- schn. Aufent- halts- dauer
	insge- samt	Veränd. gegen- über Vorj.- monat	insge- samt	Veränd. gegen- über Vorj.- monat		insge- samt	Veränd. gegen- über Vorj.- zeitr.	insge- samt	Veränd. gegen- über Vorj.- zeitr.	
	Anzahl	%	Anzahl	%	Tage	Anzahl	%	Anzahl	%	Tage
	Magdeburg, Elbe-Börde-Heide									
Betriebe zusammen	82 920	0,5	170 011	-0,7	2,1	383 878	2,8	819 084	0,7	2,1
Deutschland	73 490	0,0	152 443	-1,3	2,1	344 902	3,0	742 271	0,9	2,2
Ausland	9 430	4,7	17 568	4,2	1,9	38 976	1,3	76 813	-0,9	2,0
Hotels, Gasthöfe, Pensionen	65 149	-4,0	110 287	-3,4	1,7	329 296	3,1	558 239	3,0	1,7
Deutschland	57 421	-4,6	97 518	-3,7	1,7	294 119	3,4	497 146	3,4	1,7
Ausland	7 728	0,8	12 769	-1,4	1,7	35 177	1,1	61 093	-0,1	1,7
Hotels (ohne Hotels garnis)	49 525	-4,6	84 020	-2,7	1,7	248 582	2,6	417 175	3,8	1,7
Deutschland	43 107	-5,1	73 365	-2,6	1,7	219 643	3,2	367 112	4,7	1,7
Ausland	6 418	-1,1	10 655	-3,5	1,7	28 939	-1,3	50 063	-2,1	1,7
Hotels garnis	10 508	-2,5	16 087	-5,5	1,5	54 858	3,6	86 654	0,1	1,6
Deutschland	9 356	-4,3	14 408	-7,3	1,5	49 352	1,9	77 900	-1,4	1,6
Ausland	1 152	15,5	1 679	13,4	1,5	5 506	21,7	8 754	16,3	1,6
Gasthöfe	1 536	6,8	2 890	-1,2	1,9	7 273	4,3	13 935	-1,0	1,9
Deutschland	1 475	7,0	2 744	-0,5	1,9	7 022	5,4	13 343	-1,1	1,9
Ausland	61	3,4	146	-13,6	2,4	251	-18,5	592	0,5	2,4
Pensionen	3 580	-4,1	7 290	-7,7	2,0	18 583	8,2	40 475	2,6	2,2
Deutschland	3 483	-3,6	7 001	-8,3	2,0	18 102	9,6	38 791	3,3	2,1
Ausland	97	-19,2	289	10,7	3,0	481	-26,5	1 684	-9,8	3,5

**Noch 7. Ankünfte, Übernachtungen und Aufenthaltsdauer der Gäste in Beherbergungsbetrieben (einschl. Camping)
nach Reisegebieten, Betriebsarten und zusammengefassten Gästegruppen**

Land, Reisegebiet ----- Betriebsart ----- Ständiger Wohnsitz der Gäste Deutschland/Ausland	Juni 2019					Januar bis Juni 2019				
	Ankünfte		Übernachtungen		durch- schn. Aufent- halts- dauer	Ankünfte		Übernachtungen		durch- schn. Aufent- halts- dauer
	insge- samt	Veränd. gegen- über Vorj.- monat	insge- samt	Veränd. gegen- über Vorj.- monat		insge- samt	Veränd. gegen- über Vorj.- zeitr.	insge- samt	Veränd. gegen- über Vorj.- zeitr.	
	Anzahl	%	Anzahl	%	Tage	Anzahl	%	Anzahl	%	Tage
Magdeburg, Elbe-Börde-Heide										
Ferienunterkünfte u. ähnliche Beherbergungsstätten	7 052	3,7	17 886	-1,3	2,5	24 290	3,1	69 984	7,2	2,9
Deutschland	6 486	-0,3	15 271	-6,4	2,4	22 630	2,6	58 614	8,4	2,6
Ausland	566	93,8	2 615	45,0	4,6	1 660	10,9	11 370	1,2	6,8
Erholungs- und Ferienheime
Deutschland
Ausland
Ferienzentren
Deutschland
Ausland
Ferienhäuser, -wohnungen	560	-6,7	2 710	5,1	4,8	2 169	3,3	12 141	4,8	5,6
Deutschland	485	-14,6	1 574	-5,1	3,2	1 617	-8,4	5 799	0,7	3,6
Ausland	75	134,4	1 136	23,6	15,1	552	65,3	6 342	8,9	11,5
Jugendherbergen, Hütten	3 907	3,7	7 724	-5,8	2,0	13 252	-3,5	28 060	-2,1	2,1
Deutschland	3 602	-0,6	6 850	-9,6	1,9	12 562	-4,0	25 789	-2,6	2,1
Ausland	305	107,5	874	40,5	2,9	690	5,0	2 271	4,1	3,3
Campingplätze	8 616	58,4	18 930	65,3	2,2	17 971	-1,5	41 267	-8,4	2,3
Deutschland	7 581	70,3	17 013	80,3	2,2	16 187	-0,7	37 766	-6,5	2,3
Ausland	1 035	4,8	1 917	-5,0	1,9	1 784	-7,9	3 501	-25,2	2,0
Sonstige tourismusrelevante Unterkünfte	2 103	-11,1	22 908	-16,6	10,9	12 321	1,0	149 594	-7,0	12,1
Deutschland	2 002	-13,2	22 641	-17,3	11,3	11 966	0,1	148 745	-7,3	12,4
Ausland	101	68,3	267	196,7	2,6	355	46,1	849	93,0	2,4
Vorsorge- u. Reha-Kliniken	883	-14,0	20 509	-18,3	23,2	5 943	-3,8	137 146	-8,4	23,1
Deutschland	883	-14,0	20 509	-18,3	23,2	5 943	-3,8	137 146	-8,4	23,1
Ausland	-	-	-	-	-	-	-	-	-	-
Schulungsheime	1 220	-8,9	2 399	1,4	2,0	6 378	5,9	12 448	11,5	2,0
Deutschland	1 119	-12,5	2 132	-6,3	1,9	6 023	4,3	11 599	8,2	1,9
Ausland	101	68,3	267	196,7	2,6	355	46,1	849	93,0	2,4

**Noch 7. Ankünfte, Übernachtungen und Aufenthaltsdauer der Gäste in Beherbergungsbetrieben (einschl. Camping)
nach Reisegebieten, Betriebsarten und zusammengefassten Gästegruppen**

Land, Reisegebiet ----- Betriebsart ----- Ständiger Wohnsitz der Gäste Deutschland/Ausland	Juni 2019					Januar bis Juni 2019				
	Ankünfte		Übernachtungen		durch- schn. Aufent- halts- dauer	Ankünfte		Übernachtungen		durch- schn. Aufent- halts- dauer
	insge- samt	Veränd. gegen- über Vorj.- monat	insge- samt	Veränd. gegen- über Vorj.- monat		insge- samt	Veränd. gegen- über Vorj.- zeitr.	insge- samt	Veränd. gegen- über Vorj.- zeitr.	
	Anzahl	%	Anzahl	%	Tage	Anzahl	%	Anzahl	%	Tage
Altmark										
Betriebe zusammen	31 088	6,0	72 303	3,1	2,3	114 655	5,0	288 573	2,4	2,5
Deutschland	30 113	6,4	69 652	2,5	2,3	110 761	5,2	277 838	2,6	2,5
Ausland	975	-3,6	2 651	21,4	2,7	3 894	-0,8	10 735	-3,2	2,8
Hotels, Gasthöfe, Pensionen	18 564	4,2	31 695	2,1	1,7	77 469	4,8	139 073	4,4	1,8
Deutschland	17 855	4,9	30 100	1,9	1,7	74 262	5,0	130 797	4,6	1,8
Ausland	709	-11,2	1 595	6,0	2,2	3 207	-0,8	8 276	1,8	2,6
Hotels (ohne Hotels garnis)	11 862	-2,7	19 821	-3,4	1,7	52 140	-1,2	88 824	-1,9	1,7
Deutschland	11 410	-2,1	19 010	-3,7	1,7	50 075	-1,1	85 084	-1,7	1,7
Ausland	452	-15,4	811	4,8	1,8	2 065	-4,7	3 740	-5,6	1,8
Hotels garnis	1 288	17,0	2 116	12,2	1,6	5 305	28,5	9 169	29,7	1,7
Deutschland	1 228	16,6	2 038	11,9	1,7	5 040	29,5	8 520	27,5	1,7
Ausland	60	25,0	78	21,9	1,3	265	13,2	649	67,3	2,4
Gasthöfe	2 029	10,6	3 341	17,5	1,6	7 732	16,9	13 931	30,9	1,8
Deutschland	1 988	11,1	3 255	19,0	1,6	7 501	18,0	13 168	30,4	1,8
Ausland	41	-10,9	86	-19,6	2,1	231	-9,8	763	39,7	3,3
Pensionen	3 385	25,5	6 417	10,5	1,9	12 292	18,1	27 149	8,9	2,2
Deutschland	3 229	27,7	5 797	10,5	1,8	11 646	18,5	24 025	10,8	2,1
Ausland	156	-8,2	620	10,7	4,0	646	11,8	3 124	-3,3	4,8

**8. Ankünfte, Übernachtungen und Aufenthaltsdauer der Gäste in Beherbergungsbetrieben (einschl. Camping)
nach Reisegebieten und Herkunftsländern**

Land Reisegebiet ----- Herkunftsland	Juni 2019					Januar bis Juni 2019				
	Ankünfte		Übernachtungen		durch- schn. Aufent- halts- dauer	Ankünfte		Übernachtungen		durch- schn. Aufent- halts- dauer
	insge- samt	Veränd. gegen- über Vorj.- monat	insge- samt	Veränd. gegen- über Vorj.- monat		insge- samt	Veränd. gegen- über Vorj.- zeitr.	insge- samt	Veränd. gegen- über Vorj.- zeitr.	
	Anzahl	%	Anzahl	%	Tage	Anzahl	%	Anzahl	%	Tage
	Sachsen-Anhalt									
Insgesamt	385 449	6,5	900 280	11,4	2,3	1 644 536	4,1	3 921 190	4,4	2,4
Deutschland	356 290	7,1	839 114	11,6	2,4	1 530 224	4,7	3 680 294	4,7	2,4
Ausland	29 159	0,2	61 166	8,4	2,1	114 312	-3,5	240 896	-1,0	2,1
Europa	25 361	5,1	53 825	14,1	2,1	98 580	2,6	210 921	4,1	2,1
Belgien	1 084	68,1	2 137	97,5	2,0	3 300	7,7	6 376	5,1	1,9
Bulgarien	70	-14,6	392	76,6	5,6	439	-5,0	2 759	157,6	6,3
Dänemark	2 182	-4,3	3 980	-11,0	1,8	8 799	4,3	15 500	-0,7	1,8
Estland	39	-45,8	45	-59,1	1,2	219	-12,4	348	-17,9	1,6
Finnland	614	78,5	1 161	125,9	1,9	1 268	-5,1	2 176	-16,1	1,7
Frankreich	846	-0,2	1 736	2,9	2,1	3 255	3,9	6 185	3,2	1,9
Griechenland	31	-58,7	74	-52,3	2,4	216	-26,3	456	-35,7	2,1
Irland	51	-15,0	127	12,4	2,5	357	-19,6	839	-53,3	2,4
Island	15	-6,3	21	-12,5	1,4	64	4,9	151	10,2	2,4
Italien	593	-3,7	1 157	12,1	2,0	3 553	15,3	7 183	17,7	2,0
Kroatien	46	-23,3	317	149,6	6,9	440	69,2	1 752	109,3	4,0
Lettland	151	98,7	185	36,0	1,2	440	33,7	706	8,0	1,6
Litauen	795	38,3	1 132	49,9	1,4	2 051	19,5	3 246	42,3	1,6
Luxemburg	65	-30,9	142	-22,4	2,2	453	4,4	960	11,0	2,1
Malta	4	-33,3	8	33,3	2,0	23	43,8	56	154,5	2,4
Niederlande	5 095	4,7	11 466	12,0	2,3	16 568	-7,4	34 282	-7,7	2,1
Norwegen	587	5,4	782	4,1	1,3	1 546	16,8	2 413	18,8	1,6
Österreich	1 827	-8,8	3 506	1,2	1,9	7 202	-0,9	15 389	8,9	2,1
Polen	2 281	19,2	6 621	31,1	2,9	11 639	1,3	34 407	15,4	3,0
Portugal	67	13,6	189	-15,6	2,8	678	63,0	1 954	-0,3	2,9
Rumänien	241	72,1	1 317	116,6	5,5	947	1,1	4 073	-27,0	4,3
Russische Föderation	391	-37,6	683	-47,9	1,7	2 553	3,3	4 702	-1,7	1,8
Schweden	1 630	-10,4	2 510	1,2	1,5	4 638	-6,9	7 830	6,3	1,7
Schweiz	2 270	5,3	4 111	16,7	1,8	7 333	-2,1	13 772	4,7	1,9
Slowakische Republik	205	24,2	688	31,8	3,4	1 022	15,2	2 912	15,6	2,8
Slowenien	101	83,6	398	206,2	3,9	384	-7,7	1 377	27,0	3,6
Spanien	682	-21,9	1 258	-11,5	1,8	3 451	16,2	5 144	0,5	1,5
Tschechische Republik	998	36,9	2 060	65,6	2,1	4 443	28,9	9 041	12,0	2,0
Türkei	88	-33,8	456	-21,9	5,2	430	-25,5	1 511	-31,5	3,5
Ukraine	337	80,2	1 138	264,7	3,4	2 349	114,1	4 424	116,7	1,9
Ungarn	266	-19,6	626	-40,1	2,4	1 301	-12,8	3 938	-20,0	3,0
Vereinigtes Königreich	1 319	12,9	2 776	10,8	2,1	5 071	-0,1	10 753	9,6	2,1
Zypern	2	-33,3	9	125,0	4,5	17	70,0	30	50,0	1,8
Sonstige europäische Länder	388	-21,6	617	-45,5	1,6	2 131	-16,0	4 276	-24,2	2,0

**Noch 8. Ankünfte, Übernachtungen und Aufenthaltsdauer der Gäste in Beherbergungsbetrieben (einschl. Camping)
nach Reisegebieten und Herkunftsländern**

Land Reisegebiet ----- Herkunftsland	Juni 2019					Januar bis Juni 2019				
	Ankünfte		Übernachtungen		durch- schn. Aufent- halts- dauer	Ankünfte		Übernachtungen		durch- schn. Aufent- halts- dauer
	insge- samt	Veränd. gegen- über Vorj.- monat	insge- samt	Veränd. gegen- über Vorj.- monat		insge- samt	Veränd. gegen- über Vorj.- zeitr.	insge- samt	Veränd. gegen- über Vorj.- zeitr.	
	Anzahl	%	Anzahl	%	Tage	Anzahl	%	Anzahl	%	Tage
	Sachsen-Anhalt									
Afrika	91	-26,0	173	-53,1	1,9	493	2,9	892	-24,7	1,8
Südafrika	15	-76,6	44	-68,6	2,9	121	-6,2	201	-23,3	1,7
Sonstige afrikanische Länder	76	28,8	129	-43,7	1,7	372	6,3	691	-25,1	1,9
Asien	1 167	-9,6	2 122	-15,8	1,8	5 373	-21,3	10 127	-24,4	1,9
Arabische Golfstaaten	43	-33,8	114	-2,6	2,7	248	1,2	588	0,3	2,4
China (einschl. Hongkong)	570	68,6	1 076	8,8	1,9	2 018	7,2	3 691	-26,4	1,8
Indien	42	-40,8	119	-37,4	2,8	172	-6,5	538	-17,0	3,1
Israel	52	-29,7	78	-47,3	1,5	193	-32,0	530	6,4	2,7
Japan	131	-9,7	195	-19,1	1,5	643	-3,7	1 114	-1,2	1,7
Korea, Republik	181	-32,5	209	-47,4	1,2	1 098	-46,3	1 350	-48,9	1,2
Taiwan	38	11,8	44	-25,4	1,2	133	-12,5	209	-19,9	1,6
Sonstige asiatische Länder	110	-62,8	287	-24,1	2,6	868	-36,6	2 107	-19,2	2,4
Amerika	1 422	-40,1	3 001	-32,4	2,1	5 862	-36,2	11 297	-29,6	1,9
Kanada	114	-16,8	201	-14,1	1,8	439	-4,4	867	6,0	2,0
Vereinigte Staaten	1 082	-30,9	2 276	-27,7	2,1	4 465	-11,9	8 549	-7,5	1,9
Sonstige nordamerik. Länder	8	33,3	12	100,0	1,5	21	61,5	69	392,9	3,3
Mittelamerika/Karibik	74	-85,3	155	-80,1	2,1	378	-85,6	694	-82,6	1,8
Brasilien	70	-20,5	130	-1,5	1,9	331	-12,7	571	-17,0	1,7
Sonstige südamerik. Länder	74	0,0	227	61,0	3,1	228	-64,4	547	-57,8	2,4
Australien, Ozeanien	245	25,6	449	40,8	1,8	729	22,9	1 256	9,6	1,7
Australien	206	17,7	384	39,1	1,9	607	32,0	1 046	15,8	1,7
Neuseeland, Ozeanien	39	95,0	65	51,2	1,7	122	-8,3	210	-13,6	1,7
Ohne Angaben	873	-10,8	1 596	-0,4	1,8	3 275	-37,9	6 403	-29,9	2,0

**Noch 8. Ankünfte, Übernachtungen und Aufenthaltsdauer der Gäste in Beherbergungsbetrieben (einschl. Camping)
nach Reisegebieten und Herkunftsländern**

Land Reisegebiet ----- Herkunftsland	Juni 2019					Januar bis Juni 2019				
	Ankünfte		Übernachtungen		durch- schn. Aufent- halts- dauer	Ankünfte		Übernachtungen		durch- schn. Aufent- halts- dauer
	insge- samt	Veränd. gegen- über Vorj.- monat	insge- samt	Veränd. gegen- über Vorj.- monat		insge- samt	Veränd. gegen- über Vorj.- zeitr.	insge- samt	Veränd. gegen- über Vorj.- zeitr.	
	Anzahl	%	Anzahl	%	Tage	Anzahl	%	Anzahl	%	Tage
Harz und Harzvorland										
Zusammen	120 876	8,7	325 359	16,2	2,7	560 356	5,1	1 484 160	5,4	2,6
Deutschland	115 499	9,3	310 971	16,7	2,7	540 271	5,6	1 432 821	5,8	2,7
Ausland	5 377	-3,4	14 388	6,4	2,7	20 085	-7,4	51 339	-3,7	2,6
Europa	4 687	-1,9	12 869	6,4	2,7	16 749	-5,9	44 188	-2,8	2,6
Belgien	275	57,1	767	126,9	2,8	676	10,5	1 707	19,8	2,5
Bulgarien	2	-	4	-	2,0	18	-64,0	43	-57,8	2,4
Dänemark	630	-24,1	1 767	-18,3	2,8	2 250	-12,2	5 912	-9,4	2,6
Estland	4	-	4	-	1,0	13	-7,1	26	0,0	2,0
Finnland	56	33,3	93	36,8	1,7	133	-19,9	212	-13,5	1,6
Frankreich	108	-20,6	295	8,5	2,7	341	-23,0	719	-26,3	2,1
Griechenland	1	-83,3	5	-64,3	5,0	19	-20,8	41	-16,3	2,2
Irland	6	-50,0	6	-78,6	1,0	77	-8,3	184	-5,6	2,4
Island	-	-	-	-	-	15	7,1	45	-18,2	3,0
Italien	64	39,1	104	42,5	1,6	323	16,6	718	26,6	2,2
Kroatien	-	-100,0	-	-100,0	-	8	-81,0	59	-45,9	7,4
Lettland	4	-69,2	6	-71,4	1,5	18	-41,9	32	-41,8	1,8
Litauen	59	-41,0	126	-37,9	2,1	147	-18,8	309	-16,5	2,1
Luxemburg	11	-42,1	43	-4,4	3,9	57	-28,8	182	-7,6	3,2
Malta	-	-	-	-	-	-	-	-	-	-
Niederlande	1 528	18,5	4 773	25,7	3,1	4 866	-2,0	13 439	-3,2	2,8
Norwegen	59	-14,5	98	-10,9	1,7	212	25,4	385	30,5	1,8
Österreich	318	2,3	617	-13,2	1,9	1 264	4,1	3 007	3,2	2,4
Polen	309	78,6	1 319	102,9	4,3	1 403	23,2	6 420	74,7	4,6
Portugal	9	125,0	14	100,0	1,6	65	182,6	129	290,9	2,0
Rumänien	57	58,3	294	258,5	5,2	122	16,2	494	0,6	4,0
Russische Föderation	41	-68,2	93	-53,3	2,3	471	2,2	676	-21,7	1,4
Schweden	145	2,8	271	5,4	1,9	616	9,4	1 212	8,1	2,0
Schweiz	392	-4,6	852	6,9	2,2	1 281	-7,6	3 055	3,9	2,4
Slowakische Republik	40	122,2	58	75,8	1,5	203	48,2	448	37,4	2,2
Slowenien	3	-85,0	3	-96,0	1,0	21	-32,3	138	40,8	6,6
Spanien	51	-19,0	96	6,7	1,9	255	-12,7	406	-31,1	1,6
Tschechische Republik	124	14,8	163	-11,4	1,3	420	-12,9	637	-16,6	1,5
Türkei	4	-92,3	16	-94,4	4,0	31	-76,3	71	-92,9	2,3
Ukraine	7	-12,5	7	-41,7	1,0	95	-36,7	215	-31,7	2,3
Ungarn	42	-64,1	145	-66,5	3,5	191	-26,0	576	-30,3	3,0
Vereinigtes Königreich	296	-2,6	754	-6,9	2,5	939	-28,7	2 276	-33,6	2,4
Zypern	-	-	-	-	-	2	-50,0	2	-81,8	1,0
Sonstige europäische Länder	42	-71,0	76	-77,4	1,8	197	-50,1	413	-58,4	2,1

**Noch 8. Ankünfte, Übernachtungen und Aufenthaltsdauer der Gäste in Beherbergungsbetrieben (einschl. Camping)
nach Reisegebieten und Herkunftsländern**

Land Reisegebiet ----- Herkunftsland	Juni 2019					Januar bis Juni 2019				
	Ankünfte		Übernachtungen		durch- schn. Aufent- halts- dauer	Ankünfte		Übernachtungen		durch- schn. Aufent- halts- dauer
	insge- samt	Veränd. gegen- über Vorj.- monat	insge- samt	Veränd. gegen- über Vorj.- monat		insge- samt	Veränd. gegen- über Vorj.- zeitr.	insge- samt	Veränd. gegen- über Vorj.- zeitr.	
	Anzahl	%	Anzahl	%	Tage	Anzahl	%	Anzahl	%	Tage
	Harz und Harzvorland									
Afrika	11	-54,2	21	-65,0	1,9	80	23,1	100	-28,6	1,3
Südafrika	5	-61,5	15	-40,0	3,0	45	150,0	59	90,3	1,3
Sonstige afrikanische Länder	6	-45,5	6	-82,9	1,0	35	-25,5	41	-62,4	1,2
Asien	144	-13,8	246	-6,8	1,7	702	-5,0	1 239	-2,0	1,8
Arabische Golfstaaten	5	-54,5	13	0,0	2,6	21	-19,2	41	-6,8	2,0
China (einschl. Hongkong)	70	66,7	134	83,6	1,9	316	25,4	513	22,1	1,6
Indien	2	-60,0	4	-81,0	2,0	11	-50,0	27	-47,1	2,5
Israel	6	-57,1	6	-66,7	1,0	25	-57,6	46	-60,3	1,8
Japan	41	57,7	61	32,6	1,5	169	27,1	312	39,3	1,8
Korea, Republik	12	33,3	16	60,0	1,3	48	54,8	128	220,0	2,7
Taiwan	1	-94,7	1	-96,9	1,0	24	-61,3	42	-60,0	1,8
Sonstige asiatische Länder	7	-82,9	11	-78,4	1,6	88	-42,9	130	-50,8	1,5
Amerika	245	-17,5	550	-1,4	2,2	1 028	-11,5	2 171	-11,6	2,1
Kanada	15	-53,1	33	-37,7	2,2	90	-8,2	195	2,6	2,2
Vereinigte Staaten	174	-10,8	383	-0,8	2,2	716	-10,4	1 502	-8,7	2,1
Sonstige nordamerik. Länder	-	-	-	-	-	1	-80,0	4	-20,0	4,0
Mittelamerika/Karibik	11	-52,2	52	100,0	4,7	80	-30,4	232	-19,4	2,9
Brasilien	31	93,8	63	186,4	2,0	101	40,3	180	-4,8	1,8
Sonstige südamerik. Länder	14	-54,8	19	-73,2	1,4	40	-45,2	58	-58,0	1,5
Australien, Ozeanien	69	21,1	136	30,8	2,0	216	52,1	400	24,2	1,9
Australien	49	-2,0	101	20,2	2,1	174	54,0	317	21,9	1,8
Neuseeland, Ozeanien	20	185,7	35	75,0	1,8	42	44,8	83	33,9	2,0
Ohne Angaben	221	-7,5	566	30,1	2,6	1 310	-25,8	3 241	-11,4	2,5

**Noch 8. Ankünfte, Übernachtungen und Aufenthaltsdauer der Gäste in Beherbergungsbetrieben (einschl. Camping)
nach Reisegebieten und Herkunftsländern**

Land Reisegebiet ----- Herkunftsland	Juni 2019					Januar bis Juni 2019				
	Ankünfte		Übernachtungen		durch- schn. Aufent- halts- dauer	Ankünfte		Übernachtungen		durch- schn. Aufent- halts- dauer
	insge- samt	Veränd. gegen- über Vorj.- monat	insge- samt	Veränd. gegen- über Vorj.- monat		insge- samt	Veränd. gegen- über Vorj.- zeitr.	insge- samt	Veränd. gegen- über Vorj.- zeitr.	
	Anzahl	%	Anzahl	%	Tage	Anzahl	%	Anzahl	%	Tage
	Halle, Saale, Unstrut									
Zusammen	86 708	8,5	187 793	16,4	2,2	348 787	2,5	766 157	5,9	2,2
Deutschland	79 787	8,3	174 079	15,7	2,2	321 362	3,0	709 851	5,6	2,2
Ausland	6 921	10,6	13 714	24,9	2,0	27 425	-2,6	56 306	9,1	2,1
Europa	5 994	23,3	12 106	42,9	2,0	23 283	6,5	48 438	17,5	2,1
Belgien	362	144,6	696	181,8	1,9	981	20,4	1 854	27,2	1,9
Bulgarien	21	-16,0	53	-27,4	2,5	69	-56,3	200	-51,0	2,9
Dänemark	564	50,4	642	34,0	1,1	2 549	35,4	3 045	29,7	1,2
Estland	6	0,0	8	-11,1	1,3	42	-31,1	64	-23,8	1,5
Finnland	78	23,8	119	43,4	1,5	249	-32,3	416	-33,7	1,7
Frankreich	207	2,5	393	9,5	1,9	904	-7,3	1 749	1,0	1,9
Griechenland	15	150,0	40	263,6	2,7	87	-9,4	162	-37,2	1,9
Irland	20	-13,0	47	51,6	2,4	107	-45,7	287	1,1	2,7
Island	2	-77,8	4	-71,4	2,0	9	-43,8	32	45,5	3,6
Italien	210	22,8	508	67,1	2,4	1 259	26,8	2 841	32,0	2,3
Kroatien	15	-40,0	37	27,6	2,5	169	138,0	218	55,7	1,3
Lettland	16	-11,1	20	-47,4	1,3	86	43,3	157	68,8	1,8
Litauen	71	65,1	236	329,1	3,3	162	43,4	520	221,0	3,2
Luxemburg	20	-25,9	33	-38,9	1,7	109	3,8	224	15,5	2,1
Malta	4	-	8	-	2,0	15	650,0	43	975,0	2,9
Niederlande	669	24,1	1 403	39,3	2,1	2 664	-7,6	4 897	-3,4	1,8
Norwegen	131	4,8	190	21,8	1,5	382	1,6	661	22,0	1,7
Österreich	527	-17,8	1 058	0,4	2,0	1 935	-11,7	4 838	29,6	2,5
Polen	570	61,0	1 569	83,3	2,8	2 426	10,5	7 517	51,1	3,1
Portugal	19	-9,5	41	-53,9	2,2	121	37,5	343	96,0	2,8
Rumänien	60	100,0	384	129,9	6,4	336	36,0	1 367	2,2	4,1
Russische Föderation	73	-58,5	154	-57,8	2,1	611	0,0	1 373	2,1	2,2
Schweden	600	-1,5	1 032	43,7	1,7	1 390	-2,0	2 176	14,8	1,6
Schweiz	502	3,3	855	15,7	1,7	1 772	-2,7	3 328	9,1	1,9
Slowakische Republik	55	-30,4	188	-39,7	3,4	270	-33,0	819	-46,6	3,0
Slowenien	19	11,8	47	104,3	2,5	145	9,8	352	-11,1	2,4
Spanien	107	-31,0	246	0,0	2,3	383	-12,8	718	-9,3	1,9
Tschechische Republik	433	270,1	572	221,3	1,3	1 225	56,4	1 881	36,8	1,5
Türkei	39	44,4	149	60,2	3,8	118	-21,9	359	-20,0	3,0
Ukraine	53	47,2	250	190,7	4,7	547	97,5	1 178	82,9	2,2
Ungarn	81	47,3	193	22,9	2,4	341	-0,3	911	-13,5	2,7
Vereinigtes Königreich	271	46,5	667	113,1	2,5	933	-3,6	1 855	14,9	2,0
Zypern	-	-	-	-	-	4	33,3	8	60,0	2,0
Sonstige europäische Länder	174	159,7	264	112,9	1,5	883	44,0	2 045	61,0	2,3

**Noch 8. Ankünfte, Übernachtungen und Aufenthaltsdauer der Gäste in Beherbergungsbetrieben (einschl. Camping)
nach Reisegebieten und Herkunftsländern**

Land Reisegebiet ----- Herkunftsland	Juni 2019					Januar bis Juni 2019				
	Ankünfte		Übernachtungen		durch- schn. Aufent- halts- dauer	Ankünfte		Übernachtungen		durch- schn. Aufent- halts- dauer
	insge- samt	Veränd. gegen- über Vorj.- monat	insge- samt	Veränd. gegen- über Vorj.- monat		insge- samt	Veränd. gegen- über Vorj.- zeitr.	insge- samt	Veränd. gegen- über Vorj.- zeitr.	
	Anzahl	%	Anzahl	%	Tage	Anzahl	%	Anzahl	%	Tage
	Halle, Saale, Unstrut									
Afrika	21	-8,7	48	-12,7	2,3	177	13,5	314	5,7	1,8
Südafrika	2	0,0	4	100,0	2,0	19	-13,6	40	21,2	2,1
Sonstige afrikanische Länder	19	-9,5	44	-17,0	2,3	158	17,9	274	3,8	1,7
Asien	381	-31,1	516	-47,1	1,4	1 776	-34,2	3 045	-30,3	1,7
Arabische Golfstaaten	17	-60,5	27	-62,5	1,6	95	-35,8	261	-23,2	2,7
China (einschl. Hongkong)	163	30,4	179	-39,5	1,1	495	-2,0	725	-24,5	1,5
Indien	10	-84,4	42	-74,7	4,2	62	-41,5	279	-37,9	4,5
Israel	12	-61,3	21	-71,2	1,8	31	-69,3	53	-70,6	1,7
Japan	48	-14,3	77	5,5	1,6	130	-55,6	224	-56,4	1,7
Korea, Republik	73	-25,5	88	-29,6	1,2	567	-48,1	650	-50,2	1,1
Taiwan	33	200,0	39	178,6	1,2	79	36,2	103	24,1	1,3
Sonstige asiatische Länder	25	-80,0	43	-72,6	1,7	317	-20,2	750	40,4	2,4
Amerika	229	-56,7	574	-43,9	2,5	1 493	-23,7	3 354	-2,7	2,2
Kanada	13	-68,3	27	-63,5	2,1	84	-26,3	200	-12,7	2,4
Vereinigte Staaten	199	-42,2	511	-28,5	2,6	1 265	-18,4	2 819	4,5	2,2
Sonstige nordamerik. Länder	-	-100,0	-	-100,0	-	8	166,7	17	466,7	2,1
Mittelamerika/Karibik	1	-99,2	2	-99,0	2,0	16	-91,4	27	-91,3	1,7
Brasilien	9	200,0	20	185,7	2,2	61	17,3	120	22,4	2,0
Sonstige südamerik. Länder	7	-63,2	14	-60,0	2,0	59	11,3	171	55,5	2,9
Australien, Ozeanien	55	-6,8	88	-3,3	1,6	117	-28,2	200	-26,7	1,7
Australien	46	-13,2	75	-7,4	1,6	103	-27,0	167	-29,5	1,6
Neuseeland, Ozeanien	9	50,0	13	30,0	1,4	14	-36,4	33	-8,3	2,4
Ohne Angaben	241	2,6	382	3,5	1,6	579	-55,9	955	-52,9	1,6

**Noch 8. Ankünfte, Übernachtungen und Aufenthaltsdauer der Gäste in Beherbergungsbetrieben (einschl. Camping)
nach Reisegebieten und Herkunftsländern**

Land Reisegebiet ----- Herkunftsland	Juni 2019					Januar bis Juni 2019				
	Ankünfte		Übernachtungen		durch- schn. Aufent- halts- dauer	Ankünfte		Übernachtungen		durch- schn. Aufent- halts- dauer
	insge- samt	Veränd. gegen- über Vorj.- monat	insge- samt	Veränd. gegen- über Vorj.- monat		insge- samt	Veränd. gegen- über Vorj.- zeitr.	insge- samt	Veränd. gegen- über Vorj.- zeitr.	
	Anzahl	%	Anzahl	%	Tage	Anzahl	%	Anzahl	%	Tage
	Anhalt-Wittenberg									
Zusammen	63 857	8,4	144 814	15,7	2,3	236 860	5,9	563 216	6,1	2,4
Deutschland	57 401	11,2	131 969	17,5	2,3	212 928	7,8	517 513	7,6	2,4
Ausland	6 456	-11,0	12 845	-0,1	2,0	23 932	-8,7	45 703	-8,5	1,9
Europa	5 325	-6,8	10 914	8,5	2,0	19 827	-2,7	39 199	-2,2	2,0
Belgien	151	115,7	225	120,6	1,5	455	34,6	853	68,2	1,9
Bulgarien	13	-27,8	34	-17,1	2,6	97	4,3	510	172,7	5,3
Dänemark	376	-36,1	779	-28,7	2,1	1 746	-5,4	3 052	-8,3	1,7
Estland	5	-87,5	8	-87,7	1,6	42	-40,8	52	-69,4	1,2
Finnland	361	345,7	780	602,7	2,2	533	77,1	1 005	124,8	1,9
Frankreich	236	52,3	391	74,6	1,7	786	40,1	1 336	50,1	1,7
Griechenland	9	-80,4	19	-78,7	2,1	37	-42,2	74	-38,8	2,0
Irland	5	-73,7	32	-8,6	6,4	78	52,9	150	102,7	1,9
Island	7	133,3	11	120,0	1,6	9	12,5	18	80,0	2,0
Italien	139	20,9	201	8,6	1,4	728	33,3	996	-0,8	1,4
Kroatien	19	-13,6	208	462,2	10,9	178	150,7	1 087	562,8	6,1
Lettland	14	55,6	14	-53,3	1,0	86	14,7	123	-51,0	1,4
Litauen	11	-38,9	14	-39,1	1,3	126	22,3	184	-8,9	1,5
Luxemburg	9	-47,1	15	-37,5	1,7	67	-48,9	111	-56,0	1,7
Malta	-	-100,0	-	-100,0	-	4	-50,0	7	-30,0	1,8
Niederlande	836	-13,0	1 800	-12,2	2,2	2 269	-20,9	4 736	-25,8	2,1
Norwegen	102	-21,5	159	-9,1	1,6	320	-1,2	521	-10,9	1,6
Österreich	416	0,2	746	13,2	1,8	1 540	22,2	2 834	24,4	1,8
Polen	514	-16,4	1 369	-13,4	2,7	2 464	-8,4	7 037	-7,4	2,9
Portugal	10	0,0	86	19,4	8,6	184	55,9	861	57,1	4,7
Rumänien	59	136,0	357	335,4	6,1	162	-2,4	601	-0,5	3,7
Russische Föderation	104	26,8	141	11,9	1,4	454	-14,5	656	-20,9	1,4
Schweden	590	-20,1	806	-22,1	1,4	1 590	-23,6	2 438	-19,4	1,5
Schweiz	673	16,2	1 056	29,3	1,6	1 693	-5,2	2 686	4,1	1,6
Slowakische Republik	25	47,1	52	33,3	2,1	152	42,1	330	123,0	2,2
Slowenien	2	0,0	2	0,0	1,0	42	-56,3	48	-70,9	1,1
Spanien	65	-75,6	116	-67,3	1,8	379	-62,4	547	-62,4	1,4
Tschechische Republik	145	-18,1	589	171,4	4,1	1 169	77,4	2 062	97,5	1,8
Türkei	12	71,4	202	**	16,8	97	83,0	399	369,4	4,1
Ukraine	109	303,7	239	419,6	2,2	973	935,1	1 583	**	1,6
Ungarn	50	0,0	105	6,1	2,1	305	-14,6	828	-43,8	2,7
Vereinigtes Königreich	198	-7,5	272	-17,8	1,4	696	-21,9	915	-26,2	1,3
Zypern	2	-	8	-	4,0	4	-	10	-	2,5
Sonstige europäische Länder	58	-69,8	78	-73,8	1,3	362	-64,3	549	-75,8	1,5

**Noch 8. Ankünfte, Übernachtungen und Aufenthaltsdauer der Gäste in Beherbergungsbetrieben (einschl. Camping)
nach Reisegebieten und Herkunftsländern**

Land Reisegebiet ----- Herkunftsland	Juni 2019					Januar bis Juni 2019				
	Ankünfte		Übernachtungen		durch- schn. Aufent- halts- dauer	Ankünfte		Übernachtungen		durch- schn. Aufent- halts- dauer
	insge- samt	Veränd. gegen- über Vorj.- monat	insge- samt	Veränd. gegen- über Vorj.- monat		insge- samt	Veränd. gegen- über Vorj.- zeitr.	insge- samt	Veränd. gegen- über Vorj.- zeitr.	
	Anzahl	%	Anzahl	%	Tage	Anzahl	%	Anzahl	%	Tage
	Anhalt-Wittenberg									
Afrika	30	-25,0	35	-53,3	1,2	89	6,0	110	-41,2	1,2
Südafrika	2	-93,3	2	-96,8	1,0	21	-44,7	24	-72,4	1,1
Sonstige afrikanische Länder	28	180,0	33	175,0	1,2	68	47,8	86	-14,0	1,3
Asien	259	-10,1	384	-16,3	1,5	1 197	-26,0	1 915	-29,7	1,6
Arabische Golfstaaten	5	150,0	12	140,0	2,4	57	714,3	89	229,6	1,6
China (einschl. Hongkong)	106	107,8	198	102,0	1,9	309	-7,8	540	-40,3	1,7
Indien	10	-	10	-	1,0	20	81,8	39	8,3	2,0
Israel	5	66,7	7	40,0	1,4	39	8,3	260	490,9	6,7
Japan	21	16,7	25	25,0	1,2	192	102,1	291	164,5	1,5
Korea, Republik	93	-40,8	99	-59,8	1,1	436	-49,1	473	-61,0	1,1
Taiwan	3	0,0	3	-75,0	1,0	8	60,0	8	-46,7	1,0
Sonstige asiatische Länder	16	-70,4	30	-58,9	1,9	136	-50,2	215	-42,7	1,6
Amerika	548	-45,6	1 066	-44,5	1,9	1 949	-41,7	3 237	-43,1	1,7
Kanada	47	46,9	59	13,5	1,3	116	-13,4	161	-13,4	1,4
Vereinigte Staaten	451	-39,1	939	-37,9	2,1	1 637	-7,0	2 751	-11,3	1,7
Sonstige nordamerik. Länder	2	-	2	-	1,0	5	-	37	-	7,4
Mittelamerika/Karibik	25	-85,9	27	-89,7	1,1	40	-95,1	55	-95,5	1,4
Brasilien	20	-56,5	31	-61,3	1,6	115	-27,7	168	-30,3	1,5
Sonstige südamerik. Länder	3	-75,0	8	-52,9	2,7	36	-92,3	65	-93,1	1,8
Australien, Ozeanien	54	17,4	92	43,8	1,7	202	38,4	271	30,9	1,3
Australien	53	20,5	90	50,0	1,7	177	115,9	241	88,3	1,4
Neuseeland, Ozeanien	1	-50,0	2	-50,0	2,0	25	-60,9	30	-62,0	1,2
Ohne Angaben	240	52,9	354	27,3	1,5	668	0,8	971	-7,2	1,5

**Noch 8. Ankünfte, Übernachtungen und Aufenthaltsdauer der Gäste in Beherbergungsbetrieben (einschl. Camping)
nach Reisegebieten und Herkunftsländern**

Land Reisegebiet ----- Herkunftsland	Juni 2019					Januar bis Juni 2019				
	Ankünfte		Übernachtungen		durch- schn. Aufent- halts- dauer	Ankünfte		Übernachtungen		durch- schn. Aufent- halts- dauer
	insge- samt	Veränd. gegen- über Vorj.- monat	insge- samt	Veränd. gegen- über Vorj.- monat		insge- samt	Veränd. gegen- über Vorj.- zeitr.	insge- samt	Veränd. gegen- über Vorj.- zeitr.	
	Anzahl	%	Anzahl	%	Tage	Anzahl	%	Anzahl	%	Tage
	Magdeburg, Börde-Elbe-Heide									
Zusammen	82 920	0,5	170 011	-0,7	2,1	383 878	2,8	819 084	0,7	2,1
Deutschland	73 490	0,0	152 443	-1,3	2,1	344 902	3,0	742 271	0,9	2,2
Ausland	9 430	4,7	17 568	4,2	1,9	38 976	1,3	76 813	-0,9	2,0
Europa	8 479	7,5	15 497	6,4	1,8	35 245	7,9	69 115	5,4	2,0
Belgien	277	21,0	422	15,3	1,5	1 127	-9,0	1 872	-26,5	1,7
Bulgarien	17	-54,1	30	-71,4	1,8	168	20,9	1 239	273,2	7,4
Dänemark	525	19,0	677	1,2	1,3	2 009	3,2	3 082	2,1	1,5
Estland	23	-11,5	24	-33,3	1,0	118	14,6	202	42,3	1,7
Finnland	109	-23,2	159	-32,1	1,5	320	-23,3	502	-53,9	1,6
Frankreich	275	-14,3	631	-18,9	2,3	1 134	9,2	2 244	1,7	2,0
Griechenland	6	-62,5	10	-73,7	1,7	71	-28,3	177	-33,0	2,5
Irland	20	233,3	40	135,3	2,0	85	-21,3	205	-83,3	2,4
Island	6	50,0	6	20,0	1,0	28	21,7	51	2,0	1,8
Italien	165	-38,2	322	-28,1	2,0	1 163	-3,3	2 421	6,6	2,1
Kroatien	10	0,0	18	-69,0	1,8	70	-6,7	237	-43,7	3,4
Lettland	112	211,1	140	197,9	1,3	234	43,6	378	48,2	1,6
Litauen	654	58,0	756	59,5	1,2	1 593	21,0	2 171	40,7	1,4
Luxemburg	23	53,3	49	75,0	2,1	209	124,7	432	151,2	2,1
Malta	-	-	-	-	-	3	-50,0	3	-62,5	1,0
Niederlande	1 796	-3,6	2 837	0,8	1,6	5 954	-7,1	9 465	-2,5	1,6
Norwegen	273	43,7	296	23,8	1,1	548	42,0	679	34,7	1,2
Österreich	520	-8,8	998	6,4	1,9	2 254	-4,3	4 325	-6,7	1,9
Polen	815	17,4	2 118	30,2	2,6	4 812	2,7	11 930	12,8	2,5
Portugal	26	85,7	45	80,0	1,7	284	91,9	582	-47,6	2,0
Rumänien	58	34,9	202	-25,5	3,5	294	-23,2	1 404	-53,8	4,8
Russische Föderation	151	-34,1	247	-57,8	1,6	959	14,2	1 885	14,0	2,0
Schweden	257	-5,2	336	-13,0	1,3	901	13,5	1 643	43,0	1,8
Schweiz	589	-0,5	1 161	8,2	2,0	2 220	-1,1	4 076	-2,2	1,8
Slowakische Republik	75	63,0	295	123,5	3,9	358	62,7	1 151	135,9	3,2
Slowenien	76	533,3	345	**	4,5	174	27,0	837	122,6	4,8
Spanien	454	18,8	795	10,3	1,8	2 383	99,7	3 349	51,8	1,4
Tschechische Republik	241	2,1	408	-0,7	1,7	1 357	3,2	2 448	-19,7	1,8
Türkei	26	-18,8	62	-46,6	2,4	176	-20,7	654	13,3	3,7
Ukraine	168	44,8	642	282,1	3,8	722	27,3	1 416	55,1	2,0
Ungarn	93	-13,1	183	-48,3	2,0	439	-14,8	1 284	-16,8	2,9
Vereinigtes Königreich	527	20,6	1 055	5,0	2,0	2 395	33,7	5 529	64,3	2,3
Zypern	-	-100,0	1	-75,0	-	7	133,3	10	150,0	1,4
Sonstige europäische Länder	112	28,7	187	-49,0	1,7	676	39,4	1 232	30,1	1,8

**Noch 8. Ankünfte, Übernachtungen und Aufenthaltsdauer der Gäste in Beherbergungsbetrieben (einschl. Camping)
nach Reisegebieten und Herkunftsländern**

Land Reisegebiet ----- Herkunftsland	Juni 2019					Januar bis Juni 2019				
	Ankünfte		Übernachtungen		durch- schn. Aufent- halts- dauer	Ankünfte		Übernachtungen		durch- schn. Aufent- halts- dauer
	insge- samt	Veränd. gegen- über Vorj.- monat	insge- samt	Veränd. gegen- über Vorj.- monat		insge- samt	Veränd. gegen- über Vorj.- zeitr.	insge- samt	Veränd. gegen- über Vorj.- zeitr.	
	Anzahl	%	Anzahl	%	Tage	Anzahl	%	Anzahl	%	Tage
	Magdeburg, Elbe-Börde-Heide									
Afrika	27	-15,6	67	-59,9	2,5	138	-14,3	343	-33,7	2,5
Südafrika	6	-60,0	23	-39,5	3,8	33	-21,4	62	-22,5	1,9
Sonstige afrikanische Länder	21	23,5	44	-65,9	2,1	105	-11,8	281	-35,7	2,7
Asien	374	34,1	956	17,2	2,6	1 668	-4,5	3 870	-22,4	2,3
Arabische Golfstaaten	16	77,8	62	129,6	3,9	71	20,3	193	13,5	2,7
China (einschl. Hongkong)	230	93,3	564	8,3	2,5	891	13,2	1 900	-30,2	2,1
Indien	15	650,0	49	**	3,3	73	65,9	175	59,1	2,4
Israel	26	0,0	39	-25,0	1,5	86	0,0	149	-4,5	1,7
Japan	21	-50,0	32	-67,7	1,5	152	7,8	287	4,7	1,9
Korea, Republik	3	-25,0	6	-62,5	2,0	47	-21,7	99	30,3	2,1
Taiwan	1	0,0	1	0,0	1,0	22	-18,5	56	-3,4	2,5
Sonstige asiatische Länder	62	-18,4	203	109,3	3,3	326	-40,0	1 011	-28,9	3,1
Amerika	354	-29,5	709	-16,7	2,0	1 273	-51,9	2 317	-46,0	1,8
Kanada	26	18,2	56	36,6	2,2	113	29,9	243	42,9	2,2
Vereinigte Staaten	229	-11,9	375	-20,0	1,6	776	-14,2	1 349	-19,9	1,7
Sonstige nordamerik. Länder	2	-50,0	2	-50,0	1,0	3	-40,0	3	-50,0	1,0
Mittelamerika/Karibik	37	-80,0	74	-75,3	2,0	242	-84,0	380	-82,4	1,6
Brasilien	10	-52,4	16	-23,8	1,6	46	-51,1	89	-43,7	1,9
Sonstige südamerik. Länder	50	400,0	186	**	3,7	93	106,7	253	132,1	2,7
Australien, Ozeanien	55	71,9	101	71,2	1,8	168	24,4	329	-2,4	2,0
Australien	48	77,8	88	76,0	1,8	131	9,2	273	-0,4	2,1
Neuseeland, Ozeanien	7	40,0	13	44,4	1,9	37	146,7	56	-11,1	1,5
Ohne Angaben	141	-48,0	238	-42,2	1,7	484	-57,3	839	-53,0	1,7

**Noch 8. Ankünfte, Übernachtungen und Aufenthaltsdauer der Gäste in Beherbergungsbetrieben (einschl. Camping)
nach Reisegebieten und Herkunftsländern**

Land Reisegebiet ----- Herkunftsland	Juni 2019					Januar bis Juni 2019				
	Ankünfte		Übernachtungen		durch- schn. Aufent- halts- dauer	Ankünfte		Übernachtungen		durch- schn. Aufent- halts- dauer
	insge- samt	Veränd. gegen- über Vorj.- monat	insge- samt	Veränd. gegen- über Vorj.- monat		insge- samt	Veränd. gegen- über Vorj.- zeitr.	insge- samt	Veränd. gegen- über Vorj.- zeitr.	
	Anzahl	%	Anzahl	%	Tage	Anzahl	%	Anzahl	%	Tage
	Altmark									
Zusammen	31 088	6,0	72 303	3,1	2,3	114 655	5,0	288 573	2,4	2,5
Deutschland	30 113	6,4	69 652	2,5	2,3	110 761	5,2	277 838	2,6	2,5
Ausland	975	-3,6	2 651	21,4	2,7	3 894	-0,8	10 735	-3,2	2,8
Europa	876	-1,1	2 439	23,5	2,8	3 476	2,3	9 981	-2,3	2,9
Belgien	19	-17,4	27	-6,9	1,4	61	-1,6	90	-31,3	1,5
Bulgarien	17	750,0	271	**	15,9	87	295,5	767	**	8,8
Dänemark	87	85,1	115	69,1	1,3	245	26,3	409	7,6	1,7
Estland	1	-	1	-	1,0	4	300,0	4	100,0	1,0
Finnland	10	-37,5	10	-44,4	1,0	33	-60,7	41	-77,8	1,2
Frankreich	20	-41,2	26	-51,9	1,3	90	-21,7	137	-27,1	1,5
Griechenland	-	-100,0	-	-100,0	-	2	-80,0	2	-88,2	1,0
Irland	-	-	2	0,0	-	10	150,0	13	0,0	1,3
Island	-	-	-	-	-	3	-	5	-	1,7
Italien	15	-11,8	22	0,0	1,5	80	29,0	207	91,7	2,6
Kroatien	2	-	54	-	27,0	15	**	151	**	10,1
Lettland	5	-	5	-	1,0	16	-	16	-	1,0
Litauen	-	-	-	-	-	23	475,0	62	**	2,7
Luxemburg	2	-87,5	2	-93,8	1,0	11	-56,0	11	-78,0	1,0
Malta	-	-	-	-	-	1	-	3	-	3,0
Niederlande	266	25,5	653	15,4	2,5	815	6,3	1 745	-16,5	2,1
Norwegen	22	-48,8	39	-45,1	1,8	84	21,7	167	59,0	2,0
Österreich	46	-30,3	87	-15,5	1,9	209	-14,3	385	-31,6	1,8
Polen	73	-6,4	246	-26,8	3,4	534	-31,9	1 503	-49,6	2,8
Portugal	3	-70,0	3	-90,3	1,0	24	-38,5	39	-58,5	1,6
Rumänien	7	16,7	80	**	11,4	33	-8,3	207	95,3	6,3
Russische Föderation	22	100,0	48	37,1	2,2	58	107,1	112	23,1	1,9
Schweden	38	-37,7	65	-24,4	1,7	141	13,7	361	105,1	2,6
Schweiz	114	31,0	187	90,8	1,6	367	46,8	627	50,4	1,7
Slowakische Republik	10	100,0	95	**	9,5	39	95,0	164	583,3	4,2
Slowenien	1	-75,0	1	-87,5	1,0	2	-90,0	2	-95,9	1,0
Spanien	5	-28,6	5	-44,4	1,0	51	34,2	124	59,0	2,4
Tschechische Republik	55	-39,6	328	29,1	6,0	272	30,8	2 013	9,4	7,4
Türkei	7	-53,3	27	-66,3	3,9	8	-60,0	28	-71,1	3,5
Ukraine	-	-	-	-	-	12	33,3	32	10,3	2,7
Ungarn	-	-100,0	-	-100,0	-	25	25,0	339	**	13,6
Vereinigtes Königreich	27	-3,6	28	-40,4	1,0	108	-0,9	178	6,0	1,6
Zypern	-	-	-	-	-	-	-	-	-	-
Sonstige europäische Länder	2	-50,0	12	100,0	6,0	13	-55,2	37	-77,0	2,8

**Noch 8. Ankünfte, Übernachtungen und Aufenthaltsdauer der Gäste in Beherbergungsbetrieben (einschl. Camping)
nach Reisegebieten und Herkunftsländern**

Land Reisegebiet ----- Herkunftsland	Juni 2019					Januar bis Juni 2019				
	Ankünfte		Übernachtungen		durch- schn. Aufent- halts- dauer	Ankünfte		Übernachtungen		durch- schn. Aufent- halts- dauer
	insge- samt	Veränd. gegen- über Vorj.- monat	insge- samt	Veränd. gegen- über Vorj.- monat		insge- samt	Veränd. gegen- über Vorj.- zeitr.	insge- samt	Veränd. gegen- über Vorj.- zeitr.	
	Anzahl	%	Anzahl	%	Tage	Anzahl	%	Anzahl	%	Tage
	Altmark									
Afrika	2	-50,0	2	-83,3	1,0	9	-30,8	25	-43,2	2,8
Südafrika	-	-100,0	-	-100,0	-	3	-66,7	16	-48,4	5,3
Sonstige afrikanische Länder	2	-	2	-	1,0	6	50,0	9	-30,8	1,5
Asien	9	125,0	20	400,0	2,2	30	30,4	58	31,8	1,9
Arabische Golfstaaten	-	-	-	-	-	4	-20,0	4	-20,0	1,0
China (einschl. Hongkong)	1	0,0	1	0,0	1,0	7	75,0	13	85,7	1,9
Indien	5	-	14	-	2,8	6	500,0	18	800,0	3,0
Israel	3	-	5	-	1,7	12	500,0	22	**	1,8
Japan	-	-100,0	-	-100,0	-	-	-100,0	-	-100,0	-
Korea, Republik	-	-	-	-	-	-	-100,0	-	-100,0	-
Taiwan	-	-	-	-	-	-	-	-	-	-
Sonstige asiatische Länder	-	-	-	-	-	1	-50,0	1	-92,3	1,0
Amerika	46	17,9	102	22,9	2,2	119	38,4	218	34,6	1,8
Kanada	13	30,0	26	85,7	2,0	36	38,5	68	58,1	1,9
Vereinigte Staaten	29	16,0	68	4,6	2,3	71	26,8	128	11,3	1,8
Sonstige nordamerik. Länder	4	-	8	-	2,0	4	-	8	-	2,0
Mittelamerika/Karibik	-	-	-	-	-	-	-	-	-	-
Brasilien	-	-100,0	-	-100,0	-	8	300,0	14	600,0	1,8
Sonstige südamerik. Länder	-	-100,0	-	-100,0	-	-	-100,0	-	-100,0	-
Australien, Ozeanien	12	**	32	**	2,7	26	271,4	56	700,0	2,2
Australien	10	900,0	30	**	3,0	22	450,0	48	**	2,2
Neuseeland, Ozeanien	2	-	2	-	1,0	4	33,3	8	166,7	2,0
Ohne Angaben	30	-61,0	56	-48,1	1,9	234	-41,5	397	-35,3	1,7

9. Beherbergungsbetriebe (einschl. Camping), darunter Hotels (ohne Hotel garnis), Schlafgelegenheiten und Auslastung der Kapazitäten für ausgewählte Gemeinden und touristische Zielorte

Gemeinde Betriebe gesamt dar. Hotels (ohne Hotels garnis)	Juni 2019							Jan. bis Juni 2019
	Betriebe			in den Betrieben angebotene Schlafgelegenheiten ¹				durch- schnitt- liche Aus- lastung
	ins- gesamt	darunter geöffnete		ins- gesamt	Verände- rung ge- genüber dem Vor- jahres- monat	durch- schnitt- liche Aus- lastung	nachrichtlich	
		zu- sammen	Verände- rung ge- genüber dem Vor- jahres- monat				maximales Angebot an Schlafge- legenheiten der letzten 13 Monate	
Anzahl		%	Anzahl	%		Anzahl	%	
Annaburg, Stadt	2	2	0,0
dar. Hotels	-	-	-	-	-	-	-	-
Arendsee (Altmark), Stadt	16	16	14,3	1 987	0,7	40,8	1 987	28,1
dar. Hotels	3	3	0,0	134	1,5	54,1	134	35,7
Arnstein, Stadt	3	3	0,0	190	0,0	53,0	190	49,2
dar. Hotels	1	1	-
Aschersleben, Stadt	9	9	0,0	343	3,6	37,9	353	31,6
dar. Hotels	4	4	0,0	216	0,0	36,0	224	29,0
Bad Bibra, Stadt	4	4	0,0	168	-0,6	24,5	170	21,1
dar. Hotels	2	2	0,0
Bad Dürrenberg, Stadt	4	4	-20,0	151	-9,6	49,2	157	31,8
dar. Hotels	3	3	0,0
Bad Lauchstädt, Goethestadt	4	4	0,0	122	-6,2	36,2	130	20,2
dar. Hotels	1	1	0,0
Bad Schmiedeberg	12	12	-7,7	1 652	-1,8	56,2	1 678	49,5
dar. Hotels	3	3	0,0	188	-9,6	36,4	208	20,1
Ballenstedt, Stadt	7	7	16,7	253	12,4	53,9	253	38,5
dar. Hotels	2	2	0,0
Barby, Stadt	7	7	0,0	359	0,6	60,3	367	69,1
dar. Hotels	1	1	0,0
Bernburg (Saale), Stadt	14	13	-7,1	591	2,6	39,7	773	34,0
dar. Hotels	5	4	33,3	223	35,2	70,7	402	48,4
Bitterfeld-Wolfen, Stadt	11	11	10,0	840	64,1	28,2	846	21,8
dar. Hotels	7	7	16,7	543	112,9	28,0	544	23,6
Blankenburg (Harz), Stadt	23	22	0,0	1 362	6,7	51,4	1 375	43,9
dar. Hotels	9	9	12,5	560	20,7	45,0	560	38,6
Burg, Stadt	6	6	0,0	334	-11,9	34,6	379	28,6
dar. Hotels	2	2	0,0
Coswig (Anhalt), Stadt	7	7	0,0	671	3,2	39,8	672	24,7
dar. Hotels	2	2	0,0
Eisleben, Lutherstadt	12	11	10,0	387	13,5	36,5	422	28,2
dar. Hotels	7	7	16,7	280	17,2	32,7	283	25,7
Falkenstein/Harz, Stadt	8	8	14,3	395	-7,1	44,9	437	33,8
dar. Hotels	3	3	0,0	168	-8,7	56,3	184	51,5
Flechtingen	5	5	25,0	454	2,5	70,3	454	80,5
dar. Hotels	-	-	-	-	-	-	-	-
Freyburg (Unstrut), Stadt	11	11	0,0	415	1,7	51,4	421	31,2
dar. Hotels	7	7	0,0	327	0,0	49,6	331	32,4
Gardelegen, Hansestadt	11	11	0,0	544	3,4	19,1	545	16,7
dar. Hotels	3	3	0,0	68	3,0	23,7	68	23,3
Genthin, Stadt	9	9	0,0	345	3,0	33,0	345	23,0
dar. Hotels	3	3	0,0	226	0,0	31,1	226	25,0

¹ Doppelbetten zählen als 2 Schlafgelegenheiten. Für Camping wird 1 Stellplatz in 4 Schlafgelegenheiten umgerechnet.

Noch 9. Beherbergungsbetriebe (einschl. Camping), darunter Hotels (ohne Hotels garnis), Schlafgelegenheiten und Auslastung der Kapazitäten für ausgewählte Gemeinden und touristische Zielorte

Gemeinde Betriebe gesamt dar. Hotels (ohne Hotels garnis)	Juni 2019							Jan. bis Juni 2019
	Betriebe			in den Betrieben angebotene Schlafgelegenheiten ¹				durch- schnitt- liche Aus- lastung
	ins- gesamt	darunter geöffnete		ins- gesamt	Verände- rung ge- genüber dem Vor- jahres- monat	durch- schnitt- liche Aus- lastung	nachrichtlich	
		zu- sammen	Verände- rung ge- genüber dem Vor- jahres- monat				maximales Angebot an Schlafge- legenheiten der letzten 13 Monate	
Anzahl		%	Anzahl	%		Anzahl	%	
Gräfenhainichen, Stadt	5	5	0,0	467	-0,4	14,0	469	8,6
dar. Hotels	1	1	0,0
Halberstadt, Stadt	17	17	13,3	1 070	5,0	29,5	1 073	25,0
dar. Hotels	9	9	12,5	557	4,5	33,5	557	27,1
Haldensleben, Stadt	8	8	0,0	479	19,2	29,7	485	22,2
dar. Hotels	2	2	0,0
Harzgerode, Stadt	14	14	-6,7	2 494	0,2	28,7	2 515	19,3
dar. Hotels	5	5	0,0	629	0,3	59,0	650	50,9
Havelberg, Hansestadt	9	9	0,0	749	-0,8	27,8	761	19,8
dar. Hotels	2	2	0,0
Hettstedt, Stadt	3	3	0,0	55	7,8	54,2	59	42,0
dar. Hotels	1	1	0,0
Hohenmölsen, Stadt	5	5	-16,7	540	-3,6	25,8	540	7,9
dar. Hotels	1	1	-50,0
Ilseburg (Harz), Stadt	20	19	11,8	1 200	11,0	42,9	1 242	35,1
dar. Hotels	8	8	0,0	547	-0,9	54,1	579	47,9
Jessen (Elster), Stadt	4	4	0,0	103	0,0	45,6	109	38,6
dar. Hotels	2	2	0,0
Kalbe (Milde), Stadt	7	6	0,0	384	-15,0	61,3	466	61,3
dar. Hotels	3	2	-33,3
Kamern	4	4	0,0	172	-10,4	25,6	212	16,8
dar. Hotels	-	-	-	-	-	-	-	-
Kelbra (Kyffhäuser), Stadt	8	8	0,0	1 030	0,1	35,1	1 030	16,0
dar. Hotels	3	3	0,0	164	0,6	47,6	164	30,0
Kemberg, Stadt	11	11	0,0	1 245	10,4	37,0	1 313	20,3
dar. Hotels	2	2	0,0
Klötze, Stadt	6	6	0,0	230	0,0	16,7	230	21,7
dar. Hotels	3	3	0,0	62	0,0	22,6	62	14,1
Köthen (Anhalt), Stadt	6	6	0,0	215	-4,4	40,4	225	29,6
dar. Hotels	2	2	0,0
Merseburg, Stadt	9	9	0,0	903	7,0	47,2	927	35,0
dar. Hotels	8	8	0,0
Naumburg (Saale), Stadt	50	50	6,4	3 467	2,1	53,4	3 490	40,6
dar. Hotels	16	16	0,0	839	2,7	40,1	858	24,1
Nebra (Unstrut), Stadt	3	3	0,0	297	-0,7	48,0	301	27,7
dar. Hotels	2	2	0,0
Oberharz am Brocken, Stadt	46	45	2,3	3 461	1,9	26,8	3 494	19,0
dar. Hotels	13	13	0,0	745	-0,9	33,1	748	27,7
Oranienbaum-Wörlitz, Stadt	12	12	9,1	544	6,3	53,8	551	42,7
dar. Hotels	6	6	20,0	394	8,8	60,4	394	45,8
Oschersleben (Bode), Stadt	7	7	16,7	376	3,6	37,9	376	25,0
dar. Hotels	2	2	0,0

¹ Doppelbetten zählen als 2 Schlafgelegenheiten. Für Camping wird 1 Stellplatz in 4 Schlafgelegenheiten umgerechnet.

Noch 9. Beherbergungsbetriebe (einschl. Camping), darunter Hotels (ohne Hotels garnis), Schlafgelegenheiten und Auslastung der Kapazitäten für ausgewählte Gemeinden und touristische Zielorte

Gemeinde Betriebe gesamt dar. Hotels (ohne Hotels garnis)	Juni 2019							Jan. bis Juni 2019
	Betriebe			in den Betrieben angebotene Schlafgelegenheiten ¹				durch- schnitt- liche Aus- lastung
	ins- gesamt	darunter geöffnete		ins- gesamt	Verände- rung ge- genüber dem Vor- jahres- monat	durch- schnitt- liche Aus- lastung	nachrichtlich	
		zu- sammen	Verände- rung ge- genüber dem Vor- jahres- monat				maximales Angebot an Schlafge- legenheiten der letzten 13 Monate	
Anzahl		%	Anzahl	%		Anzahl	%	
Osterburg (Altmark), Hansestadt	3	2	-50,0
dar. Hotels	2	2	0,0
Osterwieck, Stadt	4	4	0,0	84	-1,2	31,4	85	20,3
dar. Hotels	3	3	50,0
Quedlinburg, Welterbestadt	64	62	-1,6	3 105	-0,8	47,8	3 168	36,8
dar. Hotels	16	16	-5,9	1 082	-2,8	56,5	1 095	44,8
Querfurt, Stadt	6	6	0,0	173	0,0	19,0	176	16,4
dar. Hotels	4	4	0,0
Salzwedel, Hansestadt	6	6	0,0	225	0,0	37,8	225	29,9
dar. Hotels	4	4	0,0
Sangerhausen, Stadt	12	12	0,0	375	-6,5	42,1	401	28,8
dar. Hotels	2	2	0,0
Schollene	3	3	0,0	70	-6,7	25,2	75	11,8
dar. Hotels	-	-	-	-	-	-	-	-
Schönebeck (Elbe), Stadt	16	16	14,3	1 321	0,5	39,1	1 345	30,6
dar. Hotels	4	4	0,0	206	2,5	32,5	210	26,4
Seegebiet Mansfelder Land	6	6	0,0	418	-1,9	35,2	428	14,2
dar. Hotels	3	3	0,0	148	-5,1	32,2	158	17,1
Staßfurt, Stadt	5	5	0,0	137	2,2	33,5	138	30,7
dar. Hotels	2	2	0,0
Stendal, Hansestadt	8	8	14,3	315	3,3	43,5	324	38,6
dar. Hotels	5	5	25,0	205	5,1	43,2	214	39,3
Südharz	14	13	-18,8	797	-6,0	50,7	833	41,9
dar. Hotels	8	7	-12,5	493	-6,1	58,2	529	53,8
Tangermünde, Stadt	14	14	7,7	783	6,7	48,0	787	33,8
dar. Hotels	5	5	0,0	459	0,0	46,3	459	35,2
Thale, Stadt	49	47	0,0	2 848	16,2	44,2	2 935	35,7
dar. Hotels	18	17	-5,6	889	-6,2	50,3	954	48,3
Wanzleben-Börde, Stadt	3	3	0,0	87	0,0	44,0	87	26,5
dar. Hotels	2	2	0,0
Weißenfels, Stadt	9	9	0,0	297	-0,7	50,5	299	37,9
dar. Hotels	4	4	0,0	172	0,0	53,5	172	39,2
Wernigerode, Stadt	99	99	-1,0	5 978	1,5	50,4	6 065	44,0
dar. Hotels	36	36	2,9	2 944	2,6	55,3	2 991	45,7
Wittenberg, Lutherstadt	29	26	-7,1	1 822	-3,4	41,2	1 944	24,7
dar. Hotels	15	12	-14,3	925	-6,6	55,8	1 047	34,1
Wolmirstedt, Stadt	4	4	0,0	188	0,0	49,4	190	37,9
dar. Hotels	2	2	0,0
Zahna-Elster, Stadt	3	3	0,0
dar. Hotels	-	-	-	-	-	-	-	-
Zeitz, Stadt	8	7	-12,5	166	-13,5	41,3	223	30,2
dar. Hotels	3	2	0,0
Zerbst/Anhalt, Stadt	15	15	0,0	415	-1,0	25,9	419	17,4
dar. Hotels	3	3	-25,0	68	-24,4	25,0	68	19,0

¹ Doppelbetten zählen als 2 Schlafgelegenheiten. Für Camping wird 1 Stellplatz in 4 Schlafgelegenheiten umgerechnet.

**10. Ankünfte, Übernachtungen und Aufenthaltsdauer der Gäste in Beherbergungsbetrieben (einschl. Camping),
darunter Hotels (ohne Hotels garnis) für ausgewählte Gemeinden und touristische Zielorte**

Gemeinde Betriebe gesamt dar. Hotels (ohne Hotels garnis)	Juni 2019					Januar bis Juni 2019				
	Ankünfte		Übernachtungen		durch- schn. Aufent- halts- dauer	Ankünfte		Übernachtungen		durch- schn. Aufent- halts- dauer
	insge- samt	Veränd. gegen- über Vorj.- monat	insge- samt	Veränd. gegen- über Vorj.- monat		insge- samt	Veränd. gegen- über Vorj.- zeitr.	insge- samt	Veränd. gegen- über Vorj.- zeitr.	
	Anzahl	%	Anzahl	%	Tage	Anzahl	%	Anzahl	%	Tage
Annaburg, Stadt
dar. Hotels	-	-	-	-	-	-	-	-	-	-
Arendsee (Altmark), Stadt	7 361	5,6	24 302	4,2	3,3	21 275	0,1	79 832	-1,3	3,8
dar. Hotels	1 116	8,5	2 173	6,3	1,9	4 533	2,2	8 561	1,0	1,9
Arnstein, Stadt	1 426	-11,8	3 023	-4,8	2,1	8 313	-1,4	16 917	-2,1	2,0
dar. Hotels
Aschersleben, Stadt	1 960	-7,3	3 901	13,6	2,0	10 823	8,1	19 898	19,2	1,8
dar. Hotels	1 366	-9,7	2 335	-0,3	1,7	7 155	-3,7	11 353	-5,3	1,6
Bad Bibra, Stadt	459	21,4	1 234	22,5	2,7	1 380	20,9	4 169	37,9	3,0
dar. Hotels
Bad Dürrenberg, Stadt	1 364	6,8	2 228	10,5	1,6	5 041	2,2	8 619	-2,3	1,7
dar. Hotels
Bad Lauchstädt, Goethestadt	672	-19,2	1 324	-1,3	2,0	2 392	-10,9	4 499	-5,1	1,9
dar. Hotels
Bad Schmiedeberg	3 967	10,2	27 829	6,2	7,0	14 385	-0,8	138 903	-1,3	9,7
dar. Hotels	1 019	7,9	2 054	12,4	2,0	2 883	-4,7	5 736	-8,5	2,0
Ballenstedt, Stadt	1 452	21,6	4 091	49,4	2,8	6 940	32,9	17 404	39,6	2,5
dar. Hotels
Barby, Stadt	759	-29,2	6 493	-5,8	8,6	3 296	-24,4	37 544	-3,2	11,4
dar. Hotels
Bernburg (Saale), Stadt	3 889	15,7	7 033	12,8	1,8	16 013	17,0	29 793	13,8	1,9
dar. Hotels	2 698	51,7	4 731	65,5	1,8	10 369	37,7	18 123	38,3	1,7
Bitterfeld-Wolfen, Stadt	2 801	49,1	7 102	49,7	2,5	12 645	39,5	32 149	31,0	2,5
dar. Hotels	1 860	31,8	4 556	67,4	2,4	9 981	41,3	22 176	41,0	2,2
Blankenburg (Harz), Stadt	5 472	2,8	20 698	4,1	3,8	25 491	8,4	100 803	3,2	4,0
dar. Hotels	3 135	7,9	7 556	5,8	2,4	16 236	16,3	38 979	14,0	2,4
Burg, Stadt	1 764	-12,5	3 468	-11,0	2,0	6 459	-8,7	13 182	-11,3	2,0
dar. Hotels
Coswig (Anhalt), Stadt	3 142	2,8	8 004	17,4	2,5	9 182	1,0	21 471	2,4	2,3
dar. Hotels
Eisleben, Lutherstadt	2 255	14,1	4 240	10,8	1,9	10 299	12,5	19 693	11,8	1,9
dar. Hotels	1 664	14,0	2 747	10,7	1,7	8 027	14,7	13 108	15,2	1,6
Falkenstein/Harz, Stadt	2 388	11,7	5 322	11,9	2,2	9 849	6,7	23 838	7,0	2,4
dar. Hotels	1 161	-4,8	2 838	-2,1	2,4	5 977	5,4	14 727	-1,6	2,5
Flechtingen	413	-13,1	9 578	-18,2	23,2	2 719	-6,3	66 115	-4,0	24,3
dar. Hotels
Freyburg (Unstrut), Stadt	3 364	2,3	6 400	10,6	1,9	13 029	5,6	22 966	8,1	1,8
dar. Hotels	2 799	-1,2	4 861	2,6	1,7	11 469	5,0	19 189	6,8	1,7
Gardelegen, Hansestadt	1 593	2,6	3 109	-5,5	2,0	6 554	4,2	13 104	1,9	2,0
dar. Hotels	277	18,4	473	10,5	1,7	1 527	5,9	2 855	14,2	1,9
Genthin, Stadt	1 990	6,9	3 319	13,5	1,7	8 583	8,5	13 934	6,3	1,6
dar. Hotels	1 473	0,8	2 110	2,9	1,4	6 936	8,4	10 152	2,6	1,5

**Noch 10. Ankünfte, Übernachtungen und Aufenthaltsdauer der Gäste in Beherbergungsbetrieben (einschl. Camping),
darunter Hotels (ohne Hotels garnis) für ausgewählte Gemeinden und touristische Zielorte**

Gemeinde Betriebe gesamt dar. Hotels (ohne Hotels garnis)	Juni 2019					Januar bis Juni 2019				
	Ankünfte		Übernachtungen		durch- schn. Aufent- halts- dauer	Ankünfte		Übernachtungen		durch- schn. Aufent- halts- dauer
	insge- samt	Veränd. gegen- über Vorj.- monat	insge- samt	Veränd. gegen- über Vorj.- monat		insge- samt	Veränd. gegen- über Vorj.- zeitr.	insge- samt	Veränd. gegen- über Vorj.- zeitr.	
	Anzahl	%	Anzahl	%	Tage	Anzahl	%	Anzahl	%	Tage
Osterburg (Altm.), Hansestadt
dar. Hotels
Osterwieck, Stadt	384	-9,4	792	-8,8	2,1	1 588	-3,2	2 875	-7,1	1,8
dar. Hotels
Quedlinburg, Welterbestadt	16 083	-1,1	44 570	-0,5	2,8	74 112	0,2	204 177	-3,1	2,8
dar. Hotels	9 389	-4,1	18 333	-5,0	2,0	44 042	-2,7	87 247	-5,8	2,0
Querfurt, Stadt	651	-7,7	988	-7,2	1,5	2 661	-5,3	4 133	-9,2	1,6
dar. Hotels
Salzwedel, Hansestadt	1 705	15,8	2 552	14,5	1,5	7 898	7,6	12 448	6,3	1,6
dar. Hotels
Sangerhausen, Stadt	2 264	-8,5	4 734	11,7	2,1	9 368	-4,5	18 604	9,1	2,0
dar. Hotels
Schollene	135	-22,0	530	-18,5	3,9	530	-19,3	1 494	-14,3	2,8
dar. Hotels
Schönebeck (Elbe), Stadt	4 714	5,6	15 508	-5,0	3,3	16 880	-12,4	72 841	-17,3	4,3
dar. Hotels	1 194	-19,9	2 009	-22,0	1,7	5 690	-7,2	9 701	-10,2	1,7
Seegebiet Mansfelder Land	1 986	15,3	4 414	22,8	2,2	5 092	-0,5	10 936	-2,2	2,1
dar. Hotels	835	14,9	1 430	9,4	1,7	2 675	3,4	4 636	-3,4	1,7
Staßfurt, Stadt	737	23,2	1 376	19,1	1,9	3 588	4,7	7 609	8,5	2,1
dar. Hotels
Stendal, Hansestadt	2 465	6,8	4 115	-0,1	1,7	12 568	21,9	21 033	18,6	1,7
dar. Hotels	1 632	0,2	2 655	-5,3	1,6	8 505	19,1	13 790	15,4	1,6
Südharz	4 800	4,7	12 128	10,2	2,5	22 658	4,2	55 962	3,1	2,5
dar. Hotels	3 699	13,7	8 602	21,8	2,3	20 064	8,4	47 485	6,7	2,4
Tangermünde, Stadt	6 968	-1,8	11 282	4,0	1,6	27 219	4,9	47 571	12,5	1,7
dar. Hotels	3 601	-10,9	6 374	-3,6	1,8	15 936	-1,1	28 911	3,7	1,8
Thale, Stadt	12 827	12,6	37 729	28,1	2,9	58 293	7,6	168 770	11,4	2,9
dar. Hotels	4 383	-14,8	13 413	0,2	3,1	25 390	-3,9	75 280	-1,1	3,0
Wanzleben-Börde, Stadt	705	5,2	1 149	4,6	1,6	2 566	7,3	4 170	7,4	1,6
dar. Hotels
Weißenfels, Stadt	2 895	4,8	4 498	5,6	1,6	12 299	0,9	20 347	2,6	1,7
dar. Hotels	1 856	3,2	2 760	5,3	1,5	8 006	1,0	12 201	0,9	1,5
Wernigerode, Stadt	33 155	14,6	90 457	19,8	2,7	176 123	6,9	464 748	5,9	2,6
dar. Hotels	18 448	10,6	48 806	19,6	2,6	98 267	7,2	243 345	8,4	2,5
Wittenberg, Lutherstadt	13 364	-1,3	22 547	-3,3	1,7	46 902	-4,9	81 161	-7,5	1,7
dar. Hotels	9 369	-3,4	15 475	-4,7	1,7	35 083	-5,4	57 694	-8,4	1,6
Wolmirstedt, Stadt	1 428	13,6	2 786	8,7	2,0	6 583	11,2	12 909	20,3	2,0
dar. Hotels
Zahna-Elster, Stadt
dar. Hotels
Zeitz, Stadt	1 131	22,4	2 056	8,8	1,8	5 024	10,4	9 346	-2,2	1,9
dar. Hotels
Zerbst/Anhalt, Stadt	1 641	-3,1	3 223	-5,7	2,0	6 232	-1,9	12 111	-6,1	1,9
dar. Hotels	312	2,0	510	-13,4	1,6	1 735	13,1	2 834	-2,3	1,6

11. Beherbergungsbetriebe (einschl. Camping), Schlafgelegenheiten und Auslastung der Kapazitäten nach Gemeindegruppen

Land Gemeindegruppe	Juni 2019							Januar bis Juni 2019	
	Betriebe			in den Betrieben angebotene Schlafgelegenheiten ¹				durchschnittliche Auslastung	
	insgesamt	darunter geöffnete		insgesamt	Veränd. gegenüber Vorjahresmonat	durchschnittliche Auslastung	nachrichtl.		
		zusammen	Veränd. gegenüber Vorjahresmonat				maxim. Angebot Schlafgelegenheiten d. letzten 13 Monate		
Anzahl	%	Anzahl	%	Anzahl	%				
Sachsen-Anhalt insgesamt	1 169	1 143	0,9	78 016	3,2	38,5	80 418	31,0	
Heilbäder	46	46	2,2	4 225	0,0	58,7	4 260	54,4	
Luftkurorte	106	104	2,0	7 828	1,5	45,2	7 959	37,8	
Erholungsorte	323	317	1,0	20 502	3,2	41,9	20 896	32,4	
Sonstige Gemeinden	694	676	0,6	45 461	3,8	33,9	47 303	26,8	

12. Ankünfte, Übernachtungen und Aufenthaltsdauer der Gäste in Beherbergungsbetrieben (einschl. Camping) nach Gemeindegruppen

Land Gemeindegruppe	Juni 2019					Januar bis Juni 2019				
	Ankünfte		Übernachtungen		durchschn. Aufenthaltsdauer	Ankünfte		Übernachtungen		durchschn. Aufenthaltsdauer
	insgesamt	Veränd. gegenüber Vorj.-monat	insgesamt	Veränd. gegenüber Vorj.-monat		insgesamt	Veränd. gegenüber Vorj.-zeitraum	insgesamt	Veränd. gegenüber Vorj.-zeitraum	
	Anzahl	%	Anzahl	%	Tage	Anzahl	%	Anzahl	%	Tage
Sachsen-Anhalt insgesamt	385 449	6,5	900 280	11,4	2,3	1 644 536	4,1	3 921 190	4,4	2,4
Heilbäder	11 525	17,6	74 459	4,5	6,5	46 301	6,1	380 022	-2,7	8,2
Luftkurorte	34 669	9,3	106 091	10,8	3,1	157 157	3,5	497 247	2,8	3,2
Erholungsorte	97 612	11,5	257 412	17,4	2,6	425 547	5,8	1 113 046	5,3	2,6
Sonstige Gemeinden	241 643	3,8	462 318	9,6	1,9	1 015 531	3,4	1 930 875	5,8	1,9

¹ Doppelbetten zählen als 2 Schlafgelegenheiten. Für Camping wird 1 Stellplatz in 4 Schlafgelegenheiten umgerechnet.

13. Campingplätze mit Urlaubscamping und deren Stellplatzkapazitäten im Monat Juni 2019 nach Reisegebieten, kreisfreien Städten und Landkreisen

Land Reisegebiet Kreisfreie Stadt/Landkreis	Campingplätze			Von den geöffneten Campingplätzen angebotene Stellplätze		
	ins- gesamt	darunter geöffnet ¹		ins- gesamt	Verände- rung ge- genüber dem Vor- jahres- monat	nachrichtlich
		zusammen	Verände- rung ge- genüber dem Vor- jahres- monat			maximales Angebot an Stellplätzen der letzten 13 Monate
	Anzahl		%	Anzahl	%	Anzahl
Sachsen-Anhalt insgesamt	80	80	6,7	5 177	7,8	5 334
	Reisegebiete					
Harz und Harzvorland	13	13	8,3	1 149	1,9	1 149
Halle, Saale, Unstrut	16	16	14,3	655	13,9	785
Anhalt-Wittenberg	14	14	0,0	1 048	5,0	1 048
Magdeburg, Elbe-Börde-Heide	22	22	10,0	1 581	13,7	1 598
Altmark	15	15	0,0	744	4,9	754
	Kreisfreie Städte/Landkreise					
Dessau-Roßlau, Stadt	1	1	0,0	.	.	.
Halle (Saale), Stadt	1	1	0,0	.	.	.
Magdeburg, Stadt	3	3	0,0	.	.	.
Altmarkkreis Salzwedel	7	7	0,0	389	0,0	389
Anhalt-Bitterfeld	5	5	0,0	.	.	.
Börde	6	6	20,0	.	.	.
Burgenlandkreis	9	9	28,6	440	22,2	570
Harz	11	11	10,0	.	.	.
Jerichower Land	6	6	20,0	428	54,0	438
Mansfeld-Südharz	2	2	0,0	.	.	.
Saalekreis	6	6	0,0	.	.	.
Salzlandkreis	7	7	0,0	371	1,4	373
Stendal	8	8	0,0	355	10,9	365
Wittenberg	8	8	0,0	619	6,9	619

¹ Im Berichtsmonat ganz oder teilweise geöffnet.

Monatserhebung im Tourismus

- Camping -

CAM

Rücksendung bitte bis
zum 10. KT des Folgemonats

Statistisches Landesamt Sachsen-Anhalt
Dezernat 35
Merseburger Str. 2
06110 Halle (Saale)

Statistisches Landesamt Sachsen-Anhalt Postfach 20 11 56 06012 Halle (Saale)

Ansprechpartner/-in für Rückfragen
(freiwillige Angabe)

Name:

[Empty box for name]

Telefon oder E-Mail:

[Empty box for phone or email]

Sie erreichen uns über

Telefon: (0345) 2318-0

Herr Luge -437

Frau Rauch -438

E-Mail:

tourismus@stala.mi.sachsen-anhalt.de

Vielen Dank für Ihre Mitarbeit.

Bitte beachten Sie bei der Beantwortung der Fragen die Erläuterungen zu **1** bis **14** in der separaten Unterlage.

Falls Anschrift oder Firmierung nicht mehr zutreffen, bitte auf Seite 2 korrigieren.

Identnummer
(bei Rückfragen bitte angeben)

Identnummer

Hinweis auf die Erhebungseinheit:

Die im Erhebungsteil des Fragebogens erfragten Angaben beziehen sich auf den einzelnen Beherbergungsbetrieb oder, falls die Beherbergung eine Nebentätigkeit des Betriebes ist, auf den mit dieser Nebentätigkeit befassten fachlichen Betriebsteil.

A Berichtsmonat und Berichtsjahr 01 2 0 1 9
Monat Jahr

B Angebot an Stellplätzen

i Flüchtlinge sind bei der Meldung nicht zu berücksichtigen.

1 Bitte nennen Sie die **Anzahl** der am letzten Öffnungstag des Berichtsmonats **tatsächlich angebotenen Stellplätze für Urlaubscamping** (ohne Dauercamping). **1** 07

C Angaben zu einer vorübergehenden Schließung, Wiedereröffnung oder gewerberechtl. Abmeldung des Betriebes **2**

i Bitte teilen Sie uns auch vorübergehende Schließungen mit, damit Sie für diesen Zeitraum keinen leeren Fragebogen senden müssen.

1 Der Betrieb wird vorübergehend geschlossen am 08 . dieses Berichtsmonats
Tag

2 Der Betrieb wird voraussichtlich wieder eröffnet am 09 2 0
Tag Monat Jahr

3 Der Betrieb wurde **gewerberechtlich** endgültig abgemeldet am **3** 10 . dieses Berichtsmonats
Tag

Senden Sie uns bitte in diesem Fall die Gewerbeabmeldung zu.

Bitte aktualisieren Sie Ihre Anschrift, falls erforderlich.

Name und Anschrift

Bitte zurücksenden an

Statistisches Landesamt Sachsen-Anhalt
Dezernat 35
Postfach 20 11 56
06012 Halle (Saale)

Bemerkungen

Zur Vermeidung von Rückfragen unsererseits können Sie hier auf besondere Ereignisse und Umstände hinweisen, die Einfluss auf Ihre Angaben haben.

Identnummer

FÜR IHRE UNTERLAGEN

D Beherbergungsleistung im Berichtsmonat 4

Geben Sie in der folgenden Länderliste bitte jeweils die Ankünfte und Übernachtungen der privat oder geschäftlich anreisenden Gäste (ohne Tagesgäste und Flüchtlinge) an.

Wohnsitz der Gäste 5 (nicht Staatsangehörigkeit)	Anzahl der Ankünfte	Anzahl der Übernachtungen
Deutschland	13	
Europa		
Belgien	21	
Bulgarien	47	
Dänemark	22	
Estland	15	
Finnland	23	
Frankreich	24	
Griechenland	25	
Großbritannien/ Nordirland	26	
Irland, Republik	27	
Island	28	
Italien	29	
Kroatien	20	
Lettland	16	
Litauen	17	
Luxemburg	30	
Malta	18	
Niederlande	31	
Norwegen	32	
Österreich	33	
Polen	34	
Portugal	35	
Rumänien	48	
Russland	36	
Schweden	37	
Schweiz	6 38	
Slowakische Republik ...	19	
Slowenien	46	
Spanien	39	

Wohnsitz der Gäste 5 (nicht Staatsangehörigkeit)	Anzahl der Ankünfte	Anzahl der Übernachtungen
Tschech. Republik	40	
Türkei	41	
Ukraine	44	
Ungarn	42	
Zypern	45	
Sonstiges Europa 7	43	
Afrika		
Rep. Südafrika	50	
Sonstiges Afrika 8	55	
Amerika		
Kanada	70	
USA	71	
Mittelamerika/Karibik 9	72	
Brasilien	73	
Sonst. Südamerika 10	84	
Sonst. Nordamerika .. 11	76	
Asien		
Arabische Golfstaaten	12 60	
China, Volksrepublik/ Hongkong	61	
Indien	69	
Israel	62	
Japan	63	
Südkorea	64	
Taiwan	65	
Sonstiges Asien	13 66	
Australien, Ozeanien		
Australien	75	
Neuseeland, Ozeanien	14 79	
Ohne Angabe	90	
Insgesamt	99	

Monatserhebung im Tourismus

– Camping –

Unterrichtung nach § 17 Bundesstatistikgesetz (BStatG)¹ und nach der Datenschutz-Grundverordnung (EU) 2016/679 (DS-GVO)²

Zweck, Art und Umfang der Erhebung

Die Monatserhebung im Tourismus wird bei allen Betrieben oder Betriebsteilen durchgeführt, die nach Einrichtung oder Zweckbestimmung dazu dienen, mindestens zehn Gäste gleichzeitig vorübergehend zu beherbergen. Das Merkmal „Zahl der Gästezimmer“ wird zusätzlich einmal jährlich erhoben. Die Ergebnisse der Monatserhebung im Tourismus dienen als Grundlage für tourismuspolitische Entscheidungen, für infrastrukturelle Planungen sowie für Maßnahmen der Tourismuswerbung und der Marktforschung.

Nach der Definition der Welttourismus-Organisation umfasst der Tourismus „die Aktivitäten von Personen, die an Orte außerhalb ihrer gewohnten Umgebung reisen und sich dort zu Freizeit-, Geschäfts- oder bestimmten anderen Zwecken nicht länger als ein Jahr ohne Unterbrechung aufhalten“.

Mit den Ergebnissen der Monatserhebung im Tourismus werden auch die aus der europäischen Tourismusstatistik-Verordnung resultierenden Datenlieferungsverpflichtungen erfüllt.

Rechtsgrundlagen, Auskunftspflicht

Rechtsgrundlagen sind die Verordnung (EU) Nr. 692/2011 über die europäische Tourismusstatistik sowie das Beherbergungstatistikgesetz (BeherbStatG) in Verbindung mit dem BStatG.

Erhoben werden die Angaben zu § 4 BeherbStatG.

Die Auskunftspflicht ergibt sich aus § 6 Absatz 1 Satz 1 BeherbStatG in Verbindung mit § 15 BStatG. Nach § 6 Absatz 1 Satz 2 BeherbStatG sind die Inhaberin, der Inhaber, die Leiterin oder der Leiter des Beherbergungsbetriebes auskunftspflichtig.

Nach § 11a Absatz 2 BStatG sind alle Unternehmen und Betriebe verpflichtet, ihre Meldungen auf elektronischem Weg an die statistischen Ämter zu übermitteln. Hierzu sind die von den statistischen Ämtern zur Verfügung gestellten Online-Verfahren zu nutzen. Im begründeten Einzelfall kann eine zeitlich befristete Ausnahme von der Online-Meldung vereinbart werden. Dies ist auf formlosen Antrag möglich. Die Pflicht, die erforderlichen Auskünfte zu erteilen, bleibt jedoch weiterhin bestehen.

Nach § 6 Absatz 3 BeherbStatG besteht für Unternehmen deren Inhaberinnen/Inhaber Existenzgründerinnen/Existenzgründer sind, im Kalenderjahr der Betriebseröffnung keine Auskunftspflicht. In den beiden folgenden Kalenderjahren besteht dann keine Auskunftspflicht, wenn das Unternehmen im jeweils letzten abgeschlossenen Geschäftsjahr Umsätze in Höhe von weniger als 800 000 Euro erwirtschaftet hat. Gesellschaften können sich auf die Befreiung von der Auskunftspflicht berufen, wenn alle an der Gesellschaft Beteiligten Existenzgründerinnen/Existenzgründer sind. Existenzgründerinnen/Existenzgründer sind natürliche Personen, die eine gewerbliche oder freiberufliche Tätigkeit in Form einer Neugründung, einer Übernahme oder einer tätigen Beteiligung aus abhängiger Beschäftigung oder aus der Nichtbeschäftigung heraus aufnehmen, § 6 Absatz 4 BeherbStatG. Existenzgründerinnen/Existenzgründer, die von ihrem Recht, keine Auskunft zu erteilen, Gebrauch machen wollen, haben das Vorliegen der vorgenannten Voraussetzungen nachzuweisen. Es steht ihnen jedoch frei, die Auskünfte zu erteilen.

Erteilen Auskunftspflichtige keine, keine vollständige, keine richtige oder nicht rechtzeitig Auskunft, können sie zur Erteilung der Auskunft mit einem Zwangsgeld angehalten werden.

¹ Den Wortlaut der nationalen Rechtsvorschriften in der jeweils geltenden Fassung finden Sie unter <https://www.gesetze-im-internet.de/>.

² Die Rechtsakte der EU in der jeweils geltenden Fassung und in deutscher Sprache finden Sie auf der Internetseite des Amtes für Veröffentlichungen der Europäischen Union unter <https://eur-lex.europa.eu/>.

Darüber hinaus handelt gem. § 23 BStatG ordnungswidrig, wer

- vorsätzlich oder fahrlässig entgegen § 15 Absatz 1 Satz 2, Absatz 2 und 5 Satz 1 BStatG eine Auskunft nicht, nicht rechtzeitig, nicht vollständig oder nicht wahrheitsgemäß erteilt,
- entgegen § 15 Absatz 3 BStatG eine Antwort nicht in der vorgeschriebenen Form erteilt oder
- entgegen § 11a Absatz 2 Satz 1 BStatG ein dort genanntes Verfahren nicht nutzt.

Die Ordnungswidrigkeit kann mit einer Geldbuße bis zu fünftausend Euro geahndet werden.

Nach § 15 Absatz 7 BStatG hat eine Anfechtungsklage gegen die Aufforderung zur Auskunftserteilung keine aufschiebende Wirkung.

Geheimhaltung

Die erhobenen Einzelangaben werden nach § 16 BStatG grundsätzlich geheim gehalten. Nur in ausdrücklich gesetzlich geregelten Ausnahmefällen oder wenn die Auskunftgebenden eingewilligt haben, dürfen Einzelangaben übermittelt werden.

Eine Übermittlung von Einzelangaben ist grundsätzlich zulässig an:

- öffentliche Stellen und Institutionen innerhalb des statistischen Verbunds, die mit der Durchführung einer Bundes- oder europäischen Statistik betraut sind (z.B. die Statistischen Ämter der Länder, die Bundesbank, das Statistische Amt der Europäischen Union [Eurostat]),
- Dienstleister, zu denen ein Auftragsverhältnis besteht (z. B. ITZBund, Rechenzentren der Länder).

Nach § 7 BeherbStatG dürfen an die obersten Bundes- und Landesbehörden für die Verwendung gegenüber den gesetzgebenden Körperschaften und für Zwecke der Planung, jedoch nicht für die Regelung von Einzelfällen, vom Statistischen Bundesamt und den statistischen Ämtern der Länder Tabellen mit statistischen Ergebnissen übermittelt werden, auch soweit Tabellenfelder nur einen einzigen Fall ausweisen.

Nach § 16 Absatz 6 BStatG ist es zulässig, den Hochschulen oder sonstigen Einrichtungen mit der Aufgabe unabhängiger wissenschaftlicher Forschung für die Durchführung wissenschaftlicher Vorhaben

1. Einzelangaben zu übermitteln, wenn die Einzelangaben so anonymisiert sind, dass sie nur mit einem unverhältnismäßig großen Aufwand an Zeit, Kosten und Arbeitskraft den Befragten oder Betroffenen zugeordnet werden können (faktisch anonymisierte Einzelangaben),
2. innerhalb speziell abgesicherter Bereiche des Statistischen Bundesamtes und der statistischen Ämter der Länder Zugang zu Einzelangaben ohne Name und Anschrift (formal anonymisierte Einzelangaben) zu gewähren, wenn wirksame Vorkehrungen zur Wahrung der Geheimhaltung getroffen werden.

Nach Artikel 7 Absatz 1 der Verordnung (EU) Nr. 557/2013 über den Zugang zu vertraulichen Daten für wissenschaftliche Zwecke darf Eurostat in seinen Räumen oder in den Räumen einer von Eurostat anerkannten Zugangseinrichtung für wissenschaftliche Zwecke Einzelangaben ohne Name und Anschrift zugänglich machen. Nach Artikel 7 Absatz 2 der Verordnung darf Eurostat darüber hinaus Einzelangaben für wissenschaftliche Zwecke weitergeben, wenn diese so verändert wurden, dass die Gefahr einer Identifizierung der statistischen Einheit auf ein angemessenes Maß verringert wurde. Der Zugang nach Absatz 2 kann gewährt werden, sofern in der den Zugang beantragenden Forschungseinrichtung geeignete Sicherheitsmaßnahmen getroffen wurden.

Die Pflicht zur Geheimhaltung besteht auch für Personen, die Einzelangaben erhalten.

Hilfsmerkmale, Identnummer, Löschung, Statistikregister

Name und Anschrift des Beherbergungsbetriebes sowie Name und Telefonnummer oder E-Mail-Adresse der für Rückfragen zur Verfügung stehenden Person sind Hilfsmerkmale, die lediglich der technischen Durchführung der Erhebung dienen. Angaben zu den Erhebungsmerkmalen werden solange verarbeitet und gespeichert, wie dies zur Erfüllung der gesetzlichen Verpflichtungen erforderlich ist.

Name und Anschrift des Betriebes sowie die Identnummer werden im Unternehmensregister für statistische Zwecke (Statistikregister) gespeichert (§ 13 Absatz 1 BStatG in Verbindung mit § 1 Absatz 1 Statistikregistergesetz). Die verwendete Identnummer dient der Unterscheidung der in die Erhebung einbezogenen Betriebe sowie der rationellen Aufbereitung und besteht aus einer frei vergebenen laufenden Nummer. Die Identnummer darf in den Datensätzen mit den Angaben zu den Erhebungsmerkmalen bis zu 30 Jahre aufbewahrt werden. Danach wird sie gelöscht.

Rechte der Betroffenen, Kontaktdaten der Datenschutzbeauftragten, Recht auf Beschwerde

Die Auskunftgebenden, deren personenbezogene Angaben verarbeitet werden, können

- eine Auskunft nach Artikel 15 DS-GVO,
- die Berichtigung nach Artikel 16 DS-GVO,
- die Löschung nach Artikel 17 DS-GVO sowie
- die Einschränkung der Verarbeitung nach Artikel 18 DS-GVO

der jeweils sie betreffenden personenbezogenen Angaben beantragen oder der Verarbeitung ihrer personenbezogenen Angaben nach Artikel 21 DS-GVO widersprechen.

Sollte von den oben genannten Rechten Gebrauch gemacht werden, prüft die zuständige öffentliche Stelle, ob die gesetzlichen Voraussetzungen hierfür erfüllt sind. Die antragstellende Person wird gegebenenfalls aufgefordert, ihre Identität nachzuweisen, bevor weitere Maßnahmen ergriffen werden.

Fragen und Beschwerden über die Einhaltung datenschutzrechtlicher Bestimmungen können jederzeit an die behördlichen Datenschutzbeauftragten der Statistischen Ämter des Bundes und der Länder oder an die jeweils zuständigen Datenschutzaufsichtsbehörden gerichtet werden. Deren Kontaktdaten finden Sie unter <https://www.statistikportal.de/de/datenschutz>

Monatserhebung im Tourismus

– Camping –

Erläuterungen zum Fragebogen

1 Zahl der tatsächlich angebotenen Stellplätze

Bitte geben Sie hier die Gesamtzahl der Stellplätze an, die am letzten Öffnungstag des Berichtsmonats für Urlaubscamping zur Verfügung standen. Als Stellplatz gilt die abgegrenzte Fläche, die für das Aufstellen eines mitgebrachten Wohnwagens, Zeltens oder ähnlichem gegebenenfalls einschließlich des gästeeigenen Kraftfahrzeuges bestimmt ist. Dabei werden Stellplätze unterschiedlicher Größen oder Ausstattung in gleicher Weise berücksichtigt.

Urlaubscamping liegt vor, wenn die Campingplatzbenutzung für einzelne Tage oder Wochen vereinbart worden ist. Dabei wird im allgemeinen kein pauschales Entgelt, sondern eine nach Dauer der Belegung und Personenzahl gestaffelte Gebühr berechnet.

Nicht einzubeziehen sind diejenigen Stellplätze, die für das Dauercamping bestimmt sind. Bei variabler Aufteilung der Belegungsfläche auf Dauer- und Urlaubscamping sind die Verhältnisse am Stichtag, dem letzten Öffnungstag des Berichtsmonats, entscheidend.

2 Angaben zu einer vorübergehenden Schließung, Wiedereröffnung oder gewerberechtlichen Abmeldung des Betriebes

Zur Klärung der Berichtspflicht und zur Vermeidung von Rückfragen bitten wir Sie, uns Angaben über eine vorübergehende Schließung Ihres Betriebes, z. B. wegen Betriebsferien oder saisonbedingter Betriebsruhe, zu machen. Bitte geben Sie hier auch das Datum der beabsichtigten Wiedereröffnung an. Dies hat den Zweck, dass Sie in der Zwischenzeit nicht monatlich Fehlanzeige melden müssen.

3 Abmeldung

Falls der Betrieb gewerberechtlich ganz abgemeldet worden ist, bitten wir um die Übermittlung einer behördlichen Bestätigung, z. B. in Form der Gewerbeabmeldung an eine der angegebenen Kontaktmöglichkeiten.

4 Beherbergungsleistung im Berichtsmonat: Anzahl der Ankünfte und Übernachtungen

Bitte tragen Sie in der Spalte „Ankünfte“ die Zahl der im Berichtsmonat angekommenen Gäste ein. Die aus dem Vormonat noch anwesenden Gäste werden hier nicht berücksichtigt. Tagesgäste werden nicht erfasst.

In der Spalte „Übernachtungen“ tragen Sie bitte alle Übernachtungen ein, sowohl die der im Berichtsmonat angekommenen als auch der aus dem Vormonat noch anwesenden Gäste.

Beispiel: Familie Mustermann aus Wiesbaden kommt mit 3 Personen am 25. Juli an und reist am 6. August wieder ab. Dann sind folgende Zahlen einzutragen:

- Berichtsmonat Juli:
Zeile Deutschland
3 Ankünfte und 21 Übernachtungen
(3 Gäste mit je 7 Übernachtungen)
- Berichtsmonat August:
Zeile Deutschland
0 Ankünfte und 15 Übernachtungen
(3 Gäste mit je 5 Übernachtungen)

Sofern im Berichtsmonat keine Ankünfte und Übernachtungen zu verzeichnen waren, ist die Abgabe einer Fehlanzeige erforderlich.

5 Wohnsitz der Gäste

Entscheidend ist der ständige Wohnsitz oder ständige Aufenthaltsort der Gäste, unabhängig von deren Staatsangehörigkeit.

6 Einschließlich Liechtenstein

7 Albanien, Andorra, Bosnien und Herzegowina, Guernsey, Isle of Man, Jersey, Kosovo, Mazedonien, Moldawien, Monaco, Montenegro, San Marino, Serbien, Spitzbergen, Vatikanstadt, Weißrussland

8 Ägypten, Algerien, Angola, Äquatorialguinea, Äthiopien, Benin, Botswana, Burkina Faso, Burundi, Demokratische Republik Kongo, Dschibuti, Elfenbeinküste, Eritrea, Gabun, Gambia, Ghana, Guinea, Guinea-Bissau, Kamerun, Kap Verde, Kenia, Komoren, Kongo, Lesotho, Liberia, Libyen, Madagaskar, Malawi, Mali, Marokko, Mauretanien, Mauritius, Mayotte, Mosambik, Namibia, Niger, Nigeria, Ruanda, Sambia, São Tomé und Príncipe, Senegal, Seychellen, Sierra Leone, Simbabwe, Somalia, Süd Sudan, Sudan, Swasiland, Tansania, Togo, Tschad, Tunesien, Uganda, Westsahara, Zentralafrikanische Republik

9 Anguilla, Antigua und Barbuda, Aruba, Bahamas, Barbados, Belize, Cayman Inseln, Costa Rica, Dominica, Dominikanische Republik, El Salvador, Grenada, Guatemala, Haiti, Honduras, Jamaika, Jungferninseln, Kuba, Mexiko, Montserrat, Nicaragua, Panama, Puerto Rico, Saint-Barthélemy, Saint Kitts und Nevis, Saint Lucia, Saint Martin, Saint Vincent und die Grenadinen, Trinidad und Tobago, Turks- und Caicosinseln

10 Argentinien, Bolivien, Chile, Ecuador, Falklandinseln, Guyana, Kolumbien, Paraguay, Peru, Suriname, Uruguay, Venezuela

11 Bermuda, Grönland, Saint Pierre und Miquelon

12 Bahrain, Irak, Katar, Kuwait, Oman, Saudi-Arabien, Vereinigte Arabische Emirate

- 13** Afghanistan, Armenien, Aserbaidshan, Bangladesch, Bhutan, Brunei, Georgien, Indonesien, Iran, Jemen, Jordanien, Kambodscha, Kasachstan, Kirgisistan, Laos, Libanon, Macau, Malaysia, Malediven, Mongolei, Myanmar, Nepal, Nordkorea, Osttimor, Pakistan, Palästina, Philippinen, Singapur, Sri Lanka, Syrien, Tadschikistan, Thailand, Turkmenistan, Usbekistan, Vietnam
- 14** Amerikanisch Samoa, Antarktis, Cookinseln, Fidschi, Französisch-Polynesien, Französische Süd- und Antarktisgebiete, Guam, Heard und McDonaldinseln, Kiribati, Kokosinseln, Marshallinseln, Mikronesien, Nauru, Neukaledonien, Neuseeland, Norfolkinsel, Niue, Nördliche Marianen, Palau, Papua-Neuguinea, Pitcairnseln, Salomonen, Samoa, Südgeorgien und die Südlichen Sandwichinseln, Tokelau, Tonga, Tuvalu, Vanuatu, Wallis und Futuna, Weihnachtsinsel

FÜR IHRE UNTERLAGEN

Monatserhebung im Tourismus

- Sonstiges Beherbergungsgewerbe -

SOB

Rücksendung bitte bis
zum 10. KT des Folgemonats

Statistisches Landesamt Sachsen-Anhalt
Dezernat 35
Merseburger Str. 2
06110 Halle (Saale)

Statistisches Landesamt Sachsen-Anhalt Postfach 20 11 56 06012 Halle (Saale)

Ansprechpartner/-in für Rückfragen
(freiwillige Angabe)

Name:

Telefon oder E-Mail:

Sie erreichen uns über

Telefon: (0345) 2318-0

Herr Luge -437

Frau Rauch -438

E-Mail:

tourismus@stala.mi.sachsen-anhalt.de

Vielen Dank für Ihre Mitarbeit.

Bitte beachten Sie bei der Beantwortung der Fragen die Erläuterungen zu **1** bis **14** in der separaten Unterlage.

Falls Anschrift oder Firmierung nicht mehr zutreffen, bitte auf Seite 2 korrigieren.

Identnummer
(bei Rückfragen bitte angeben)

Identnummer

Hinweis auf die Erhebungseinheit:

Die im Erhebungsteil des Fragebogens erfragten Angaben beziehen sich auf den einzelnen Beherbergungsbetrieb oder, falls die Beherbergung eine Nebentätigkeit des Betriebes ist, auf den mit dieser Nebentätigkeit befassten fachlichen Betriebsteil.

A **Berichtsmonat und Berichtsjahr** 01 2 0 1 9
Monat Jahr

B Angebot an Gästebetten

i Flüchtlinge sind bei der Meldung nicht zu berücksichtigen.

1 Bitte nennen Sie die **Anzahl** der am letzten Öffnungstag des Berichtsmonats **tatsächlich angebotenen Betten**. **1** 04

C Angaben zu einer vorübergehenden Schließung, Wiedereröffnung oder gewerberechtl. Abmeldung des Betriebes **2**

i Bitte teilen Sie uns auch vorübergehende Schließungen mit, damit Sie für diesen Zeitraum keinen leeren Fragebogen senden müssen.

1 Der Betrieb wird vorübergehend geschlossen am 08 . dieses Berichtsmonats
Tag

2 Der Betrieb wird voraussichtlich wieder eröffnet am 09 2 0
Tag Monat Jahr

3 Der Betrieb wurde **gewerberechtlich** endgültig abgemeldet am **3** 10 . dieses Berichtsmonats
Tag

▶ Senden Sie uns bitte in diesem Fall die Gewerbeabmeldung zu.

Bitte aktualisieren Sie Ihre Anschrift, falls erforderlich.

Name und Anschrift

Bitte zurücksenden an

Statistisches Landesamt Sachsen-Anhalt
Dezernat 35
Postfach 20 11 56
06012 Halle (Saale)

Bemerkungen

Zur Vermeidung von Rückfragen unsererseits können Sie hier auf besondere Ereignisse und Umstände hinweisen, die Einfluss auf Ihre Angaben haben.

Identnummer

FÜR IHRE UNTERLAGEN

D Beherbergungsleistung im Berichtsmonat 4

Geben Sie in der folgenden Länderliste bitte jeweils die Zahl der angekommenen Gäste (= Ankünfte der Gäste, die übernachtet haben – ohne Tagesgäste und Flüchtlinge) und die Zahl der Übernachtungen im Berichtsmonat an.

Wohnsitz der Gäste 5 (nicht Staatsangehörigkeit)	Anzahl der Ankünfte	Anzahl der Übernachtungen	Wohnsitz der Gäste 5 (nicht Staatsangehörigkeit)	Anzahl der Ankünfte	Anzahl der Übernachtungen
Deutschland	13		Tschech. Republik	40	
Europa			Türkei	41	
Belgien	21		Ukraine	44	
Bulgarien	47		Ungarn	42	
Dänemark	22		Zypern	45	
Estland	15		Sonstiges Europa 7	43	
Finnland	23		Afrika		
Frankreich	24		Rep. Südafrika	50	
Griechenland	25		Sonstiges Afrika	8	55
Großbritannien/ Nordirland	26		Amerika		
Irland, Republik	27		Kanada	70	
Island	28		USA	71	
Italien	29		Mittelamerika/Karibik 9	72	
Kroatien	20		Brasilien	73	
Lettland	16		Sonst. Südamerika ... 10	74	
Litauen	17		Sonst. Nordamerika .. 11	76	
Luxemburg	30		Asien		
Malta	18		Arabische Golfstaaten	12	60
Niederlande	31		China, Volksrepublik Hongkong	61	
Norwegen	32		Indien	69	
Österreich	33		Israel	62	
Polen	34		Japan	63	
Portugal	35		Südkorea	64	
Rumänien	48		Taiwan	65	
Russland	36		Sonstiges Asien	13	66
Schweden	37		Australien, Ozeanien		
Schweiz	6	38	Australien	75	
Slowakische Republik ...	19		Neuseeland, Ozeanien	14	79
Slowenien	46		Ohne Angabe	90	
Spanien	39		Insgesamt		
			99		

Monatserhebung im Tourismus

– Sonstiges Beherbergungsgewerbe –

Unterrichtung nach § 17 Bundesstatistikgesetz (BStatG)¹ und nach der Datenschutz-Grundverordnung (EU) 2016/679 (DS-GVO)²

Zweck, Art und Umfang der Erhebung

Die Monatserhebung im Tourismus wird bei allen Betrieben oder Betriebsteilen durchgeführt, die nach Einrichtung oder Zweckbestimmung dazu dienen, mindestens zehn Gäste gleichzeitig vorübergehend zu beherbergen. Das Merkmal „Zahl der Gästezimmer“ wird zusätzlich einmal jährlich erhoben. Die Ergebnisse der Monatserhebung im Tourismus dienen als Grundlage für tourismuspolitische Entscheidungen, für infrastrukturelle Planungen sowie für Maßnahmen der Tourismuswerbung und der Marktforschung.

Nach der Definition der Welttourismus-Organisation umfasst der Tourismus „die Aktivitäten von Personen, die an Orte außerhalb ihrer gewohnten Umgebung reisen und sich dort zu Freizeit-, Geschäfts- oder bestimmten anderen Zwecken nicht länger als ein Jahr ohne Unterbrechung aufhalten“.

Mit den Ergebnissen der Monatserhebung im Tourismus werden auch die aus der europäischen Tourismusstatistik-Verordnung resultierenden Datenlieferungsverpflichtungen erfüllt.

Rechtsgrundlagen, Auskunftspflicht

Rechtsgrundlagen sind die Verordnung (EU) Nr. 692/2011 über die europäische Tourismusstatistik sowie das Beherbergungsstatistikgesetz (BeherbStatG) in Verbindung mit dem BStatG.

Erhoben werden die Angaben zu § 4 BeherbStatG.

Die Auskunftspflicht ergibt sich aus § 6 Absatz 1 Satz 1 BeherbStatG in Verbindung mit § 15 BStatG. Nach § 6 Absatz 1 Satz 2 BeherbStatG sind die Inhaberin, der Inhaber, die Leiterin oder der Leiter des Beherbergungsbetriebes auskunftspflichtig.

Nach § 11a Absatz 2 BStatG sind alle Unternehmen und Betriebe verpflichtet, ihre Meldungen auf elektronischem Weg an die statistischen Ämter zu übermitteln. Hierzu sind die von den statistischen Ämtern zur Verfügung gestellten Online-Verfahren zu nutzen. Im begründeten Einzelfall kann eine zeitlich befristete Ausnahme von der Online-Meldung vereinbart werden. Dies ist auf formlosen Antrag möglich. Die Pflicht, die erforderlichen Auskünfte zu erteilen, bleibt jedoch weiterhin bestehen.

Nach § 6 Absatz 3 BeherbStatG besteht für Unternehmen deren Inhaberinnen/Inhaber Existenzgründerinnen/Existenzgründer sind, im Kalenderjahr der Betriebseröffnung keine Auskunftspflicht. In den beiden folgenden Kalenderjahren besteht dann keine Auskunftspflicht, wenn das Unternehmen im jeweils letzten abgeschlossenen Geschäftsjahr Umsätze in Höhe von weniger als 800 000 Euro erwirtschaftet hat. Gesellschaften können sich auf die Befreiung von der Auskunftspflicht berufen, wenn alle an der Gesellschaft Beteiligten Existenzgründerinnen/Existenzgründer sind. Existenzgründerinnen/Existenzgründer sind natürliche Personen, die eine gewerbliche oder freiberufliche Tätigkeit in Form einer Neugründung, einer Übernahme oder einer tätigen Beteiligung aus abhängiger Beschäftigung oder aus der Nichtbeschäftigung heraus aufnehmen, § 6 Absatz 4 BeherbStatG. Existenzgründerinnen/Existenzgründer, die von ihrem Recht, keine Auskunft zu erteilen, Gebrauch machen wollen, haben das Vorliegen der vorgenannten Voraussetzungen nachzuweisen. Es steht ihnen jedoch frei, die Auskünfte zu erteilen.

Erteilen Auskunftspflichtige keine, keine vollständige, keine richtige oder nicht rechtzeitig Auskunft, können sie zur Erteilung der Auskunft mit einem Zwangsgeld angehalten werden.

¹ Den Wortlaut der nationalen Rechtsvorschriften in der jeweils geltenden Fassung finden Sie unter <https://www.gesetze-im-internet.de/>.

² Die Rechtsakte der EU in der jeweils geltenden Fassung und in deutscher Sprache finden Sie auf der Internetseite des Amtes für Veröffentlichungen der Europäischen Union unter <https://eur-lex.europa.eu/>.

Darüber hinaus handelt gem. § 23 BStatG ordnungswidrig, wer

- vorsätzlich oder fahrlässig entgegen § 15 Absatz 1 Satz 2, Absatz 2 und 5 Satz 1 BStatG eine Auskunft nicht, nicht rechtzeitig, nicht vollständig oder nicht wahrheitsgemäß erteilt,
- entgegen § 15 Absatz 3 BStatG eine Antwort nicht in der vorgeschriebenen Form erteilt oder
- entgegen § 11a Absatz 2 Satz 1 BStatG ein dort genanntes Verfahren nicht nutzt.

Die Ordnungswidrigkeit kann mit einer Geldbuße bis zu fünftausend Euro geahndet werden.

Nach § 15 Absatz 7 BStatG hat eine Anfechtungsklage gegen die Aufforderung zur Auskunftserteilung keine aufschiebende Wirkung.

Geheimhaltung

Die erhobenen Einzelangaben werden nach § 16 BStatG grundsätzlich geheim gehalten. Nur in ausdrücklich gesetzlich geregelten Ausnahmefällen oder wenn die Auskunftgebenden eingewilligt haben, dürfen Einzelangaben übermittelt werden.

Eine Übermittlung von Einzelangaben ist grundsätzlich zulässig an:

- öffentliche Stellen und Institutionen innerhalb des statistischen Verbunds, die mit der Durchführung einer Bundes- oder europäischen Statistik betraut sind (z.B. die Statistischen Ämter der Länder, die Bundesbank, das Statistische Amt der Europäischen Union [Eurostat]),
- Dienstleister, zu denen ein Auftragsverhältnis besteht (z. B. ITZBund, Rechenzentren der Länder).

Nach § 7 BeherbStatG dürfen an die obersten Bundes- und Landesbehörden für die Verwendung gegenüber den gesetzgebenden Körperschaften und für Zwecke der Planung, jedoch nicht für die Regelung von Einzelfällen, vom Statistischen Bundesamt und den statistischen Ämtern der Länder Tabellen mit statistischen Ergebnissen übermittelt werden, auch soweit Tabellenfelder nur einen einzigen Fall ausweisen.

Nach § 16 Absatz 6 BStatG ist es zulässig, den Hochschulen oder sonstigen Einrichtungen mit der Aufgabe unabhängiger wissenschaftlicher Forschung für die Durchführung wissenschaftlicher Vorhaben

1. Einzelangaben zu übermitteln, wenn die Einzelangaben so anonymisiert sind, dass sie nur mit einem unverhältnismäßig großen Aufwand an Zeit, Kosten und Arbeitskraft den Befragten oder Betroffenen zugeordnet werden können (faktisch anonymisierte Einzelangaben),
2. innerhalb speziell abgesicherter Bereiche des Statistischen Bundesamtes und der statistischen Ämter der Länder Zugang zu Einzelangaben ohne Name und Anschrift (formal anonymisierte Einzelangaben) zu gewähren, wenn wirksame Vorkehrungen zur Wahrung der Geheimhaltung getroffen werden.

Nach Artikel 7 Absatz 1 der Verordnung (EU) Nr. 557/2013 über den Zugang zu vertraulichen Daten für wissenschaftliche Zwecke darf Eurostat in seinen Räumen oder in den Räumen einer von Eurostat anerkannten Zugangseinrichtung für wissenschaftliche Zwecke Einzelangaben ohne Name und Anschrift zugänglich machen. Nach Artikel 7 Absatz 2 der Verordnung darf Eurostat darüber hinaus Einzelangaben für wissenschaftliche Zwecke weitergeben, wenn diese so verändert wurden, dass die Gefahr einer Identifizierung der statistischen Einheit auf ein angemessenes Maß verringert wurde. Der Zugang nach Absatz 2 kann gewährt werden, sofern in der den Zugang beantragenden Forschungseinrichtung geeignete Sicherheitsmaßnahmen getroffen wurden.

Die Pflicht zur Geheimhaltung besteht auch für Personen, die Einzelangaben erhalten.

Hilfsmerkmale, Identnummer, Löschung, Statistikregister

Name und Anschrift des Beherbergungsbetriebes sowie Name und Telefonnummer oder E-Mail-Adresse der für Rückfragen zur Verfügung stehenden Person sind Hilfsmerkmale, die lediglich der technischen Durchführung der Erhebung dienen. Angaben zu den Erhebungsmerkmalen werden solange verarbeitet und gespeichert, wie dies zur Erfüllung der gesetzlichen Verpflichtungen erforderlich ist.

Name und Anschrift des Betriebes sowie die Identnummer werden im Unternehmensregister für statistische Zwecke (Statistikregister) gespeichert (§ 13 Absatz 1 BStatG in Verbindung mit § 1 Absatz 1 Statistikregistergesetz). Die verwendete Identnummer dient der Unterscheidung der in die Erhebung einbezogenen Betriebe sowie der rationellen Aufbereitung und besteht aus einer frei vergebenen laufenden Nummer. Die Identnummer darf in den Datensätzen mit den Angaben zu den Erhebungsmerkmalen bis zu 30 Jahre aufbewahrt werden. Danach wird sie gelöscht.

Rechte der Betroffenen, Kontaktdaten der Datenschutzbeauftragten, Recht auf Beschwerde

Die Auskunftgebenden, deren personenbezogene Angaben verarbeitet werden, können

- eine Auskunft nach Artikel 15 DS-GVO,
- die Berichtigung nach Artikel 16 DS-GVO,
- die Löschung nach Artikel 17 DS-GVO sowie
- die Einschränkung der Verarbeitung nach Artikel 18 DS-GVO

der jeweils sie betreffenden personenbezogenen Angaben beantragen oder der Verarbeitung ihrer personenbezogenen Angaben nach Artikel 21 DS-GVO widersprechen.

Sollte von den oben genannten Rechten Gebrauch gemacht werden, prüft die zuständige öffentliche Stelle, ob die gesetzlichen Voraussetzungen hierfür erfüllt sind. Die antragstellende Person wird gegebenenfalls aufgefordert, ihre Identität nachzuweisen, bevor weitere Maßnahmen ergriffen werden.

Fragen und Beschwerden über die Einhaltung datenschutzrechtlicher Bestimmungen können jederzeit an die behördlichen Datenschutzbeauftragten der Statistischen Ämter des Bundes und der Länder oder an die jeweils zuständigen Datenschutzaufsichtsbehörden gerichtet werden. Deren Kontaktdaten finden Sie unter

<https://www.statistikportal.de/de/datenschutz>

Monatserhebung im Tourismus

– Sonstiges Beherbergungsgewerbe –

Erläuterungen zum Fragebogen

1 Zahl der tatsächlich angebotenen Betten

Bitte geben Sie hier die Gesamtzahl der Betten an, die am letzten Öffnungstag des Berichtsmonats zur Beherbergung von Gästen zur Verfügung standen. Die Anzahl der Betten entspricht dabei der Anzahl der Personen, die bei Normalbelegung gleichzeitig hätten übernachten können. Doppelbetten zählen dabei als zwei Schlafgelegenheiten. Klappbetten, Schlafcouchen und -sofas, die regulär als Schlafgelegenheit angeboten werden, gehören auch dazu.

Nicht zu berücksichtigen sind behelfsmäßige Schlafgelegenheiten (z. B. Zustellbetten, Kinderbetten), bei deren Benutzung lediglich ein Aufschlag zum Übernachtungspreis berechnet wird.

2 Angaben zu einer vorübergehenden Schließung, Wiedereröffnung oder gewerberechtl. Abmeldung des Betriebes

Zur Klärung der Berichtspflicht und zur Vermeidung von Rückfragen bitten wir Sie, uns Angaben über eine vorübergehende Schließung Ihres Betriebes, z. B. wegen Betriebsferien oder saisonbedingter Betriebsruhe, zu machen. Bitte geben Sie hier auch das Datum der beabsichtigten Wiedereröffnung an. Dies hat den Zweck, dass Sie in der Zwischenzeit nicht monatlich Fehlanzeige melden müssen.

3 Abmeldung

Falls der Betrieb gewerberechtlich ganz abgemeldet worden ist, bitten wir um die Übermittlung einer behördlichen Bestätigung, z. B. in Form der Gewerbeabmeldung an eine der angegebenen Kontaktmöglichkeiten.

4 Beherbergungsleistung im Berichtsmonat: Anzahl der Ankünfte und Übernachtungen

Bitte tragen Sie in der Spalte „Ankünfte“ die Zahl der im Berichtsmonat angekommenen Gäste ein. Die aus dem Vormonat noch anwesenden Gäste werden hier nicht berücksichtigt. Tagesgäste werden nicht erfasst.

In der Spalte „Übernachtungen“ tragen Sie bitte alle Übernachtungen ein, sowohl die der im Berichtsmonat angekommenen als auch der aus dem Vormonat noch anwesenden Gäste.

Beispiel: Familie Mustermann aus Wiesbaden kommt mit 3 Personen am 25. Juli an und reist am 6. August wieder ab. Dann sind folgende Zahlen einzutragen:

– Berichtsmonat Juli:
Zeile Deutschland
3 Ankünfte und 21 Übernachtungen
(3 Gäste mit je 7 Übernachtungen)

– Berichtsmonat August:
Zeile Deutschland
0 Ankünfte und 15 Übernachtungen
(3 Gäste mit je 5 Übernachtungen)

Sofern im Berichtsmonat keine Ankünfte und Übernachtungen zu verzeichnen waren, ist die Abgabe einer Fehlanzeige erforderlich.

5 Wohnsitz der Gäste

Entscheidend ist der ständige Wohnsitz oder ständige Aufenthaltsort der Gäste, unabhängig von deren Staatsangehörigkeit.

6 Einschließlich Liechtenstein

7 Albanien, Andorra, Bosnien und Herzegowina, Guernsey, Isle of Man, Jersey, Kosovo, Mazedonien, Moldawien, Monaco, Montenegro, San Marino, Serbien, Spitzbergen, Vatikanstadt, Weißrussland

8 Ägypten, Algerien, Angola, Äquatorialguinea, Äthiopien, Benin, Botswana, Burkina Faso, Burundi, Demokratische Republik Kongo, Dschibuti, Elfenbeinküste, Eritrea, Gabun, Gambia, Ghana, Guinea, Guinea-Bissau, Kamerun, Kap Verde, Kenia, Komoren, Kongo, Lesotho, Liberia, Libyen, Madagaskar, Malawi, Mali, Marokko, Mauretanien, Mauritius, Mayotte, Mosambik, Namibia, Niger, Nigeria, Ruanda, Sambia, São Tomé und Príncipe, Senegal, Seychellen, Sierra Leone, Simbabwe, Somalia, Süd Sudan, Sudan, Swasiland, Tansania, Togo, Tschad, Tunesien, Uganda, Westsahara, Zentralafrikanische Republik

9 Anguilla, Antigua und Barbuda, Aruba, Bahamas, Barbados, Belize, Cayman Inseln, Costa Rica, Dominica, Dominikanische Republik, El Salvador, Grenada, Guatemala, Haiti, Honduras, Jamaika, Jungferninseln, Kuba, Mexiko, Montserrat, Nicaragua, Panama, Puerto Rico, Saint-Barthélemy, Saint Kitts und Nevis, Saint Lucia, Saint Martin, Saint Vincent und die Grenadinen, Trinidad und Tobago, Turks- und Caicosinseln

10 Argentinien, Bolivien, Chile, Ecuador, Falklandinseln, Guyana, Kolumbien, Paraguay, Peru, Suriname, Uruguay, Venezuela

11 Bermuda, Grönland, Saint Pierre und Miquelon

12 Bahrain, Irak, Katar, Kuwait, Oman, Saudi-Arabien, Vereinigte Arabische Emirate

- 13 Afghanistan, Armenien, Aserbaidschan, Bangladesch, Bhutan, Brunei, Georgien, Indonesien, Iran, Jemen, Jordanien, Kambodscha, Kasachstan, Kirgisistan, Laos, Libanon, Macau, Malaysia, Malediven, Mongolei, Myanmar, Nepal, Nordkorea, Osttimor, Pakistan, Palästina, Philippinen, Singapur, Sri Lanka, Syrien, Tadschikistan, Thailand, Turkmenistan, Usbekistan, Vietnam
- 14 Amerikanisch Samoa, Antarktis, Cookinseln, Fidschi, Französisch-Polynesien, Französische Süd- und Antarktisgebiete, Guam, Heard und McDonaldinseln, Kiribati, Kokosinseln, Marshallinseln, Mikronesien, Nauru, Neukaledonien, Neuseeland, Norfolkinsel, Niue, Nördliche Marianen, Palau, Papua-Neuguinea, Pitcairnsinseln, Salomonen, Samoa, Südgeorgien und die Südlichen Sandwichinseln, Tokelau, Tonga, Tuvalu, Vanuatu, Wallis und Futuna, Weihnachtsinsel

FÜR IHRE UNTERLAGEN

Monatserhebung im Tourismus

– Hotellerie –

HOT

Rücksendung bitte bis
zum 10. KT des Folgemonats

Statistisches Landesamt Sachsen-Anhalt
Dezernat 35
Merseburger Str. 2
06110 Halle (Saale)

Statistisches Landesamt Sachsen-Anhalt Postfach 20 11 56 06012 Halle (Saale)

Ansprechpartner/-in für Rückfragen
(freiwillige Angabe)

Name:

Telefon oder E-Mail:

Sie erreichen uns über

Telefon: (0345) 2318-0

Herr Luge -437

Frau Rauch -438

E-Mail:

tourismus@stala.mi.sachsen-anhalt.de

Vielen Dank für Ihre Mitarbeit.

Bitte beachten Sie bei der Beantwortung der Fragen die Erläuterungen zu **1** bis **18** in der separaten Unterlage.

Falls Anschrift oder Firmierung nicht mehr zutreffen, bitte auf Seite 2 korrigieren.

Identnummer
(bei Rückfragen bitte angeben)

Identnummer

Hinweis auf die Erhebungseinheit:

Die im Erhebungsteil des Fragebogens erfragten Angaben beziehen sich auf den einzelnen Beherbergungsbetrieb oder, falls die Beherbergung eine Nebentätigkeit des Betriebes ist, auf den mit dieser Nebentätigkeit befassten fachlichen Betriebsteil.

A Berichtsmonat und Berichtsjahr 01 2 0 1 9
Monat Jahr

B Angebot an Gästebetten und Gästezimmern

i Flüchtlinge sind bei der Meldung nicht zu berücksichtigen.

1 Bitte nennen Sie die **Anzahl** der am **letzten** Öffnungstag des Berichtsmonats **tatsächlich** **angebotenen Betten**. **1** 04

2 Diese Frage ist **nur für den Berichtsmonat Juli** **auszufüllen**: Bitte nennen Sie die Anzahl der am 31. Juli **tatsächlich angebotenen Gästezimmer**. **2** 05

C Gästezimmerauslastung

i Diese Fragen sind **nur auszufüllen**, wenn Sie **mindestens 25 Gästezimmer** angeboten haben. Entscheidend ist dabei der Stand im letzten verfügbaren Juli.

Bitte beachten Sie: Zimmer, die Flüchtlingen angeboten werden oder von diesen belegt sind, dürfen Sie nicht bei Ihren Angaben zur Gästezimmerauslastung berücksichtigen.

1 Bitte nennen Sie die Anzahl der **angebotenen Gästezimmertage** im Berichtsmonat. **3** 02

2 Bitte nennen Sie die Anzahl der **belegten Gästezimmertage** (Roomnights) im Berichtsmonat. **4** 03

3 Liegen Ihnen Angaben zu C1 und C2 nicht vor, geben Sie bitte hilfsweise die **Auslastung der Gästezimmer** im Berichtsmonat **in vollen Prozent** an (gegebenenfalls eine sorgfältige Schätzung). **5** 06

Bitte aktualisieren Sie Ihre Anschrift, falls erforderlich.

Name und Anschrift

Bitte zurücksenden an

Statistisches Landesamt Sachsen-Anhalt
Dezernat 35
Postfach 20 11 56
06012 Halle (Saale)

Bemerkungen

Zur Vermeidung von Rückfragen unsererseits können Sie hier auf besondere Ereignisse und Umstände hinweisen, die Einfluss auf Ihre Angaben haben.

Identnummer

D Angaben zu einer vorübergehenden Schließung, Wiedereröffnung oder gewerberechtlichen Abmeldung des Betriebes 6

i Bitte teilen Sie uns auch vorübergehende Schließungen mit, damit Sie für diesen Zeitraum keinen leeren Fragebogen senden müssen.

- 1 Der Betrieb wird vorübergehend geschlossen am 08 _____, dieses Berichtsmonats
Tag
- 2 Der Betrieb wird voraussichtlich wieder eröffnet am 09 _____ 2 0
Tag Monat Jahr
- 3 Der Betrieb wurde **gewerberechtlich** endgültig abgemeldet am **7** 10 _____, dieses Berichtsmonats
Tag

Senden Sie uns bitte in diesem Fall die Gewerbeabmeldung zu.

FÜR IHRE UNTERLAGEN

E Beherbergungsleistung im Berichtsmonat 8

i Geben Sie in der folgenden Länderliste bitte jeweils die Ankünfte und Übernachtungen der privat oder geschäftlich anreisenden Gäste (ohne Tagesgäste und Flüchtlinge) an.

Wohnsitz der Gäste 9 (nicht Staatsangehörigkeit)	Anzahl der Ankünfte	Anzahl der Übernachtungen	Wohnsitz der Gäste 9 (nicht Staatsangehörigkeit)	Anzahl der Ankünfte	Anzahl der Übernachtungen
Deutschland 13	<input type="text"/>	<input type="text"/>	Tschech. Republik	40	<input type="text"/>
Europa			Türkei	41	<input type="text"/>
Belgien 21	<input type="text"/>	<input type="text"/>	Ukraine	44	<input type="text"/>
Bulgarien 47	<input type="text"/>	<input type="text"/>	Ungarn	42	<input type="text"/>
Dänemark 22	<input type="text"/>	<input type="text"/>	Zypern	45	<input type="text"/>
Estland 15	<input type="text"/>	<input type="text"/>	Sonstiges Europa 11	43	<input type="text"/>
Finnland 23	<input type="text"/>	<input type="text"/>	Afrika		
Frankreich 24	<input type="text"/>	<input type="text"/>	Rep. Südafrika	50	<input type="text"/>
Griechenland 25	<input type="text"/>	<input type="text"/>	Sonstiges Afrika	12 55	<input type="text"/>
Großbritannien/ Nordirland 26	<input type="text"/>	<input type="text"/>	Amerika		
Irland, Republik	27	<input type="text"/>	Kanada	70	<input type="text"/>
Island 28	<input type="text"/>	<input type="text"/>	USA	71	<input type="text"/>
Italien 29	<input type="text"/>	<input type="text"/>	Mittelamerika/Karibik 13	72	<input type="text"/>
Kroatien 20	<input type="text"/>	<input type="text"/>	Brasilien	73	<input type="text"/>
Lettland 16	<input type="text"/>	<input type="text"/>	Sonst. Südamerika ... 14	74	<input type="text"/>
Litauen 17	<input type="text"/>	<input type="text"/>	Sonst. Nordamerika .. 15	76	<input type="text"/>
Luxemburg 30	<input type="text"/>	<input type="text"/>	Asien		
Malta 18	<input type="text"/>	<input type="text"/>	Arabische Golfstaaten	16 60	<input type="text"/>
Niederlande 31	<input type="text"/>	<input type="text"/>	China, Volksrepublik/ Hongkong	61	<input type="text"/>
Norwegen 32	<input type="text"/>	<input type="text"/>	Indien	69	<input type="text"/>
Österreich 33	<input type="text"/>	<input type="text"/>	Israel	62	<input type="text"/>
Polen 34	<input type="text"/>	<input type="text"/>	Japan	63	<input type="text"/>
Portugal 35	<input type="text"/>	<input type="text"/>	Südkorea	64	<input type="text"/>
Rumänien 48	<input type="text"/>	<input type="text"/>	Taiwan	65	<input type="text"/>
Russland 36	<input type="text"/>	<input type="text"/>	Sonstiges Asien	17 66	<input type="text"/>
Schweden 37	<input type="text"/>	<input type="text"/>	Australien, Ozeanien		
Schweiz 10 38	<input type="text"/>	<input type="text"/>	Australien	75	<input type="text"/>
Slowakische Republik ... 19	<input type="text"/>	<input type="text"/>	Neuseeland, Ozeanien	18 79	<input type="text"/>
Slowenien 46	<input type="text"/>	<input type="text"/>	Ohne Angabe 90	<input type="text"/>	<input type="text"/>
Spanien 39	<input type="text"/>	<input type="text"/>	Insgesamt 99		
				<input type="text"/>	<input type="text"/>

FÜR IHRE UNTERLAGEN

Monatserhebung im Tourismus

– Hotellerie –

Unterrichtung nach § 17 Bundesstatistikgesetz (BStatG)¹ und nach der Datenschutz-Grundverordnung (EU) 2016/679 (DS-GVO)²

Zweck, Art und Umfang der Erhebung

Die Monatserhebung im Tourismus wird bei allen Betrieben oder Betriebsteilen durchgeführt, die nach Einrichtung oder Zweckbestimmung dazu dienen, mindestens zehn Gäste gleichzeitig vorübergehend zu beherbergen. Das Merkmal „Zahl der Gästezimmer“ wird zusätzlich einmal jährlich erhoben. Die Ergebnisse der Monatserhebung im Tourismus dienen als Grundlage für tourismuspolitische Entscheidungen, für infrastrukturelle Planungen sowie für Maßnahmen der Tourismuswerbung und der Marktforschung.

Nach der Definition der Welttourismus-Organisation umfasst der Tourismus „die Aktivitäten von Personen, die an Orte außerhalb ihrer gewohnten Umgebung reisen und sich dort zu Freizeit-, Geschäfts- oder bestimmten anderen Zwecken nicht länger als ein Jahr ohne Unterbrechung aufhalten“.

Mit den Ergebnissen der Monatserhebung im Tourismus werden auch die aus der europäischen Tourismusstatistik-Verordnung resultierenden Datenlieferungsverpflichtungen erfüllt.

Rechtsgrundlagen, Auskunftspflicht

Rechtsgrundlagen sind die Verordnung (EU) Nr. 692/2011 über die europäische Tourismusstatistik sowie das Beherbergungstatistikgesetz (BeherbStatG) in Verbindung mit dem BStatG.

Erhoben werden die Angaben zu § 4 BeherbStatG.

Die Auskunftspflicht ergibt sich aus § 6 Absatz 1 Satz 1 BeherbStatG in Verbindung mit § 15 BStatG. Nach § 6 Absatz 1 Satz 2 BeherbStatG sind die Inhaberin, der Inhaber, die Leiterin oder der Leiter des Beherbergungsbetriebes auskunftspflichtig.

Nach § 11a Absatz 2 BStatG sind alle Unternehmen und Betriebe verpflichtet, ihre Meldungen auf elektronischem Weg an die statistischen Ämter zu übermitteln. Hierzu sind die von den statistischen Ämtern zur Verfügung gestellten Online-Verfahren zu nutzen. Im begründeten Einzelfall kann eine zeitlich befristete Ausnahme von der Online-Meldung vereinbart werden. Dies ist auf formlosen Antrag möglich. Die Pflicht, die erforderlichen Auskünfte zu erteilen, bleibt jedoch weiterhin bestehen.

Nach § 6 Absatz 3 BeherbStatG besteht für Unternehmen deren Inhaberinnen/Inhaber Existenzgründerinnen/Existenzgründer sind, im Kalenderjahr der Betriebseröffnung keine Auskunftspflicht. In den beiden folgenden Kalenderjahren besteht dann keine Auskunftspflicht, wenn das Unternehmen im jeweils letzten abgeschlossenen Geschäftsjahr Umsätze in Höhe von weniger als 800 000 Euro erwirtschaftet hat. Gesellschaften können sich auf die Befreiung von der Auskunftspflicht berufen, wenn alle an der Gesellschaft Beteiligten Existenzgründerinnen/Existenzgründer sind. Existenzgründerinnen/Existenzgründer sind natürliche Personen, die eine gewerbliche oder freiberufliche Tätigkeit in Form einer Neugründung, einer Übernahme oder einer tätigen Beteiligung aus abhängiger Beschäftigung oder aus der Nichtbeschäftigung heraus aufnehmen, § 6 Absatz 4 BeherbStatG. Existenzgründerinnen/Existenzgründer, die von ihrem Recht, keine Auskunft zu erteilen, Gebrauch machen wollen, haben das Vorliegen der vorgenannten Voraussetzungen nachzuweisen. Es steht ihnen jedoch frei, die Auskünfte zu erteilen.

Erteilen Auskunftspflichtige keine, keine vollständige, keine richtige oder nicht rechtzeitig Auskunft, können sie zur Erteilung der Auskunft mit einem Zwangsgeld angehalten werden.

¹ Den Wortlaut der nationalen Rechtsvorschriften in der jeweils geltenden Fassung finden Sie unter <https://www.gesetze-im-internet.de/>.

² Die Rechtsakte der EU in der jeweils geltenden Fassung und in deutscher Sprache finden Sie auf der Internetseite des Amtes für Veröffentlichungen der Europäischen Union unter <https://eur-lex.europa.eu/>.

Darüber hinaus handelt gem. § 23 BStatG ordnungswidrig, wer

- vorsätzlich oder fahrlässig entgegen § 15 Absatz 1 Satz 2, Absatz 2 und 5 Satz 1 BStatG eine Auskunft nicht, nicht rechtzeitig, nicht vollständig oder nicht wahrheitsgemäß erteilt,
- entgegen § 15 Absatz 3 BStatG eine Antwort nicht in der vorgeschriebenen Form erteilt oder
- entgegen § 11a Absatz 2 Satz 1 BStatG ein dort genanntes Verfahren nicht nutzt.

Die Ordnungswidrigkeit kann mit einer Geldbuße bis zu fünftausend Euro geahndet werden.

Nach § 15 Absatz 7 BStatG hat eine Anfechtungsklage gegen die Aufforderung zur Auskunftserteilung keine aufschiebende Wirkung.

Geheimhaltung

Die erhobenen Einzelangaben werden nach § 16 BStatG grundsätzlich geheim gehalten. Nur in ausdrücklich gesetzlich geregelten Ausnahmefällen oder wenn die Auskunftgebenden eingewilligt haben, dürfen Einzelangaben übermittelt werden.

Eine Übermittlung von Einzelangaben ist grundsätzlich zulässig an:

- öffentliche Stellen und Institutionen innerhalb des statistischen Verbunds, die mit der Durchführung einer Bundes- oder europäischen Statistik betraut sind (z.B. die Statistischen Ämter der Länder, die Bundesbank, das Statistische Amt der Europäischen Union [Eurostat]),
- Dienstleister, zu denen ein Auftragsverhältnis besteht (z. B. ITZBund, Rechenzentren der Länder).

Nach § 7 BeherbStatG dürfen an die obersten Bundes- und Landesbehörden für die Verwendung gegenüber den gesetzgebenden Körperschaften und für Zwecke der Planung, jedoch nicht für die Regelung von Einzelfällen, vom Statistischen Bundesamt und den statistischen Ämtern der Länder Tabellen mit statistischen Ergebnissen übermittelt werden, auch soweit Tabellenfelder nur einen einzigen Fall ausweisen.

Nach § 16 Absatz 6 BStatG ist es zulässig, den Hochschulen oder sonstigen Einrichtungen mit der Aufgabe unabhängiger wissenschaftlicher Forschung für die Durchführung wissenschaftlicher Vorhaben

1. Einzelangaben zu übermitteln, wenn die Einzelangaben so anonymisiert sind, dass sie nur mit einem unverhältnismäßig großen Aufwand an Zeit, Kosten und Arbeitskraft den Befragten oder Betroffenen zugeordnet werden können (faktisch anonymisierte Einzelangaben),
2. innerhalb speziell abgesicherter Bereiche des Statistischen Bundesamtes und der statistischen Ämter der Länder Zugang zu Einzelangaben ohne Name und Anschrift (formal anonymisierte Einzelangaben) zu gewähren, wenn wirksame Vorkehrungen zur Wahrung der Geheimhaltung getroffen werden.

Nach Artikel 7 Absatz 1 der Verordnung (EU) Nr. 557/2013 über den Zugang zu vertraulichen Daten für wissenschaftliche Zwecke darf Eurostat in seinen Räumen oder in den Räumen einer von Eurostat anerkannten Zugangseinrichtung für wissenschaftliche Zwecke Einzelangaben ohne Name und Anschrift zugänglich machen. Nach Artikel 7 Absatz 2 der Verordnung darf Eurostat darüber hinaus Einzelangaben für wissenschaftliche Zwecke weitergeben, wenn diese so verändert wurden, dass die Gefahr einer Identifizierung der statistischen Einheit auf ein angemessenes Maß verringert wurde. Der Zugang nach Absatz 2 kann gewährt werden, sofern in der den Zugang beantragenden Forschungseinrichtung geeignete Sicherheitsmaßnahmen getroffen wurden.

Die Pflicht zur Geheimhaltung besteht auch für Personen, die Einzelangaben erhalten.

Hilfsmerkmale, Identnummer, Löschung, Statistikregister

Name und Anschrift des Beherbergungsbetriebes sowie Name und Telefonnummer oder E-Mail-Adresse der für Rückfragen zur Verfügung stehenden Person sind Hilfsmerkmale, die lediglich der technischen Durchführung der Erhebung dienen. Angaben zu den Erhebungsmerkmalen werden solange verarbeitet und gespeichert, wie dies zur Erfüllung der gesetzlichen Verpflichtungen erforderlich ist.

Name und Anschrift des Betriebes sowie die Identnummer werden im Unternehmensregister für statistische Zwecke (Statistikregister) gespeichert (§ 13 Absatz 1 BStatG in Verbindung mit § 1 Absatz 1 Statistikregistergesetz). Die verwendete Identnummer dient der Unterscheidung der in die Erhebung einbezogenen Betriebe sowie der rationellen Aufbereitung und besteht aus einer frei vergebenen laufenden Nummer. Die Identnummer darf in den Datensätzen mit den Angaben zu den Erhebungsmerkmalen bis zu 30 Jahre aufbewahrt werden. Danach wird sie gelöscht.

Rechte der Betroffenen, Kontaktdaten der Datenschutzbeauftragten, Recht auf Beschwerde

Die Auskunftgebenden, deren personenbezogene Angaben verarbeitet werden, können

- eine Auskunft nach Artikel 15 DS-GVO,
- die Berichtigung nach Artikel 16 DS-GVO,
- die Löschung nach Artikel 17 DS-GVO sowie
- die Einschränkung der Verarbeitung nach Artikel 18 DS-GVO

der jeweils sie betreffenden personenbezogenen Angaben beantragen oder der Verarbeitung ihrer personenbezogenen Angaben nach Artikel 21 DS-GVO widersprechen.

Sollte von den oben genannten Rechten Gebrauch gemacht werden, prüft die zuständige öffentliche Stelle, ob die gesetzlichen Voraussetzungen hierfür erfüllt sind. Die antragstellende Person wird gegebenenfalls aufgefordert, ihre Identität nachzuweisen, bevor weitere Maßnahmen ergriffen werden.

Fragen und Beschwerden über die Einhaltung datenschutzrechtlicher Bestimmungen können jederzeit an die behördlichen Datenschutzbeauftragten der Statistischen Ämter des Bundes und der Länder oder an die jeweils zuständigen Datenschutzaufsichtsbehörden gerichtet werden. Deren Kontaktdaten finden Sie unter

<https://www.statistikportal.de/de/datenschutz>

FÜR IHRE DATENFRAGEN

Monatserhebung im Tourismus

– Hotellerie –

Erläuterungen zum Fragebogen

1 Zahl der tatsächlich angebotenen Betten

Bitte geben Sie hier die Gesamtzahl der Betten an, die am letzten Öffnungstag des Berichtsmonats zur Beherbergung von Gästen zur Verfügung standen. Die Anzahl der Betten entspricht dabei der Anzahl der Personen, die bei Normalbelegung gleichzeitig hätten übernachten können. Doppelbetten zählen dabei als zwei Schlafgelegenheiten. Klappbetten, Schlafcouchen und -sofas, die regulär als Schlafgelegenheit angeboten werden, gehören auch dazu. Nicht zu berücksichtigen sind behelfsmäßige Schlafgelegenheiten (z. B. Zustellbetten, Kinderbetten), bei deren Benutzung lediglich ein Aufschlag zum Übernachtungspreis berechnet wird.

2 Zahl der Gästezimmer am 31. Juli

Diese Frage ist nur für den Berichtsmonat Juli auszufüllen. Bitte geben Sie hier die Gesamtzahl der Zimmer an, die am 31. Juli zur Beherbergung von Gästen zur Verfügung standen. Als Gästezimmer gilt eine aus einem Raum oder einer Gruppe von Räumen bestehende Einheit, die eine unteilbare Mieteinheit in einem Beherbergungsbetrieb bildet. In diesem Sinne wird eine Ferienwohnung als eine Einheit (ein Gästezimmer) gezählt.

3 Zahl der angebotenen Gästezimmertage

Bitte geben Sie hier das Produkt aus der Zahl der angebotenen Zimmer und der Zahl der geöffneten Tage des Betriebs im Berichtsmonat an.

Beispiel: Ein Betrieb hat 30 Tage geöffnet und an jedem dieser Tage alle seine 50 Gästezimmer angeboten.
Berechnung: 50 Gästezimmer x 30 Tage = 1500 angebotene Zimmertage

4 Zahl der belegten Gästezimmertage (Roomnights)

Bitte geben Sie hier die Gesamtzahl der belegten Zimmertage aller Gästezimmer im Berichtsmonat an.

Beispiel: Ein Betrieb hat im Berichtsmonat 50 Gästezimmer angeboten. Davon war Zimmer Nr. 1 an 25 Tagen belegt, Zimmer Nr. 2 an 20 Tagen, Zimmer Nr. 3 an 30 Tagen usw.

Berechnung: 25 + 20 + 30 + ... = Anzahl der belegten Zimmertage

5 Auslastung der Gästezimmer

Bitte geben Sie die Auslastung der Gästezimmer im Berichtsmonat in Prozent an. Sollte Ihnen diese Angabe nicht bereitstehen, ist die manuelle Erfassung der Angaben unter C2 und C3 erforderlich.

Berechnung: Belegte Zimmertage/angebotene Zimmertage x 100 = Auslastung der Gästezimmer

6 Angaben zu einer vorübergehenden Schließung beziehungsweise Wiedereröffnung des Betriebes

Zur Klärung der Berichtspflicht und zur Vermeidung von Rückfragen bitten wir Sie, uns Angaben über eine vorübergehende Schließung Ihres Betriebes, z. B. wegen Betriebsferien oder saisonbedingter Betriebsruhe, zu machen. Bitte geben Sie hier auch das Datum der beabsichtigten Wiedereröffnung an. Dies hat den Zweck, dass Sie in der Zwischenzeit nicht monatlich Fehlanzeige melden müssen.

7 Abmeldung

Falls der Betrieb gewerberechtlich ganz abgemeldet worden ist, bitten wir um die Übermittlung einer behördlichen Bestätigung, z. B. in Form der Gewerbeabmeldung an eine der angegebenen Kontaktmöglichkeiten.

8 Beherbergungsleistung im Berichtsmonat: Anzahl der Ankünfte und Übernachtungen

Bitte tragen Sie in der Spalte „Ankünfte“ die Zahl der im Berichtsmonat angekommenen Gäste ein. Die aus dem Vormonat noch anwesenden Gäste werden hier nicht berücksichtigt. Tagesgäste werden nicht erfasst.

In der Spalte „Übernachtungen“ tragen Sie bitte alle Übernachtungen ein, sowohl die der im Berichtsmonat angekommenen als auch der aus dem Vormonat noch anwesenden Gäste.

Beispiel: Familie Mustermann aus Wiesbaden kommt mit 3 Personen am 25. Juli an und reist am 6. August wieder ab. Dann sind folgende Zahlen einzutragen:

- Berichtsmonat Juli
Zeile Deutschland
3 Ankünfte und 21 Übernachtungen
(3 Gäste mit je 7 Übernachtungen)
- Berichtsmonat August
Zeile Deutschland
0 Ankünfte und 15 Übernachtungen
(3 Gäste mit je 5 Übernachtungen)

Sofern im Berichtsmonat keine Ankünfte und Übernachtungen zu verzeichnen waren, ist die Abgabe einer Fehlanzeige erforderlich.

9 Wohnsitz der Gäste

Entscheidend ist der ständige Wohnsitz oder ständige Aufenthaltsort der Gäste, unabhängig von deren Staatsangehörigkeit.

10 Einschließlich Liechtenstein

11 Albanien, Andorra, Bosnien und Herzegowina, Guernsey, Isle of Man, Jersey, Kosovo, Mazedonien, Moldawien, Monaco, Montenegro, San Marino, Serbien, Spitzbergen, Vatikanstadt, Weißrussland

- 12** Ägypten, Algerien, Angola, Äquatorialguinea, Äthiopien, Benin, Botswana, Burkina Faso, Burundi, Demokratische Republik Kongo, Dschibuti, Elfenbeinküste, Eritrea, Gabun, Gambia, Ghana, Guinea, Guinea-Bissau, Kamerun, Kap Verde, Kenia, Komoren, Kongo, Lesotho, Liberia, Libyen, Madagaskar, Malawi, Mali, Marokko, Mauretanien, Mauritius, Mayotte, Mosambik, Namibia, Niger, Nigeria, Ruanda, Sambia, São Tomé und Príncipe, Senegal, Seychellen, Sierra Leone, Simbabwe, Somalia, Süd Sudan, Sudan, Swasiland, Tansania, Togo, Tschad, Tunesien, Uganda, Westsahara, Zentralafrikanische Republik
- 13** Anguilla, Antigua und Barbuda, Aruba, Bahamas, Barbados, Belize, Cayman Inseln, Costa Rica, Dominica, Dominikanische Republik, El Salvador, Grenada, Guatemala, Haiti, Honduras, Jamaika, Jungferninseln, Kuba, Mexiko, Montserrat, Nicaragua, Panama, Puerto Rico, Saint-Barthélemy, Saint Kitts und Nevis, Saint Lucia, Saint Martin, Saint Vincent und die Grenadinen, Trinidad und Tobago, Turks- und Caicosinseln
- 14** Argentinien, Bolivien, Chile, Ecuador, Falklandinseln, Guyana, Kolumbien, Paraguay, Peru, Suriname, Uruguay, Venezuela
- 15** Bermuda, Grönland, Saint Pierre und Miquelon
- 16** Bahrain, Irak, Katar, Kuwait, Oman, Saudi-Arabien, Vereinigte Arabische Emirate
- 17** Afghanistan, Armenien, Aserbaidshan, Bangladesch, Bhutan, Brunei, Georgien, Indonesien, Iran, Jemen, Jordanien, Kambodscha, Kasachstan, Kirgisistan, Laos, Libanon, Macau, Malaysia, Malediven, Mongolei, Myanmar, Nepal, Nordkorea, Osttimor, Pakistan, Palästina, Philippinen, Singapur, Sri Lanka, Syrien, Tadschikistan, Thailand, Turkmenistan, Usbekistan, Vietnam
- 18** Amerikanisch Samoa, Antarktis, Cookinseln, Fidschi, Französisch-Polynesien, Französische Süd- und Antarktische Gebiete, Guam, Heard und McDonaldinseln, Kiribati, Kokosinseln, Marshallinseln, Mikronesien, Nauru, Neukaledonien, Neuseeland, Norfolkinsel, Niue, Nördliche Marianen, Palau, Papua-Neuguinea, Pitcairnsinseln, Salomonen, Samoa, Südgeorgien und die Südlichen Sandwichinseln, Tokelau, Tonga, Tuvalu, Vanuatu, Wallis und Futuna, Weihnachtsinsel

FÜR IHRE UNTERLAGEN

Veröffentlichungen im Statistischen Landesamt Sachsen-Anhalt

Im Monat September 2019 erschienen

Bestell-Nr.	Kennziffer/Periodizität	Titel	Preis Print (in EUR)
1 Z 0 03	Z	Statistisches Monatsheft 08/2019	5,50
3 A 4 02	A IV j/17	Gestorbene nach Todesursachen, Geschlecht und Altersgruppen Jahr 2017	7,50
3 A 6 04	A VI j/17	Erwerbstätige am Arbeitsort und Standard-Arbeitsvolumen nach Kreisen 1991 - 2017 Jahresdurchschnittsberechnungen bezogen auf den Stand der Bundesrechnung August 2018	10,50
3 A 6 05	A VI j/18	Arbeitsmarkt Jahr 2018	4,50
3 B 2 01	B II	Berufsbildende Schulen und Schulen für Berufe im Gesundheitswesen Schuljahr 2018/19	9,50
3 B 3 03	B III j/18	Akademische, staatliche und kirchliche Abschlussprüfungen Prüfungsjahr 2018	6,00
3 E 1 02	E I m-6/19	Tätige Personen, Umsatz im Verarbeitenden Gewerbe sowie im Bergbau und der Gewinnung von Steinen und Erden Juni 2019: Vorläufige Ergebnisse Betriebe mit 50 und mehr tätigen Personen	5,00
3 E 1 03	E I j/18	Tätige Personen, Umsatz, Produktion im Verarbeitenden Gewerbe sowie im Bergbau und der Gewinnung von Steinen und Erden Jahr 2018	10,50
3 E 2 01	E II m-6/19	Umsatz, Tätige Personen, Auftragseingang und Auftragsbestand im Baugewerbe Juni 2019	2,50
3 G 1 01	G I m-6/19	Entwicklung von Umsatz und Beschäftigten im Einzelhandel vorläufige Ergebnisse	2,00
3 G 4 02	G IV m-6/19	Entwicklung von Umsatz und Beschäftigten im Gastgewerbe vorläufige Ergebnisse	2,00
3 H 1 01	H I m-4/19	Straßenverkehrsunfälle April 2019: Vorläufige Ergebnisse	6,00
3 H 1 05	H I vj-1/19	Fahrgäste und Beförderungsleistungen im Schienennahverkehr und im gewerblichen Omnibuslinienverkehr I. Quartal 2019	1,50
3 H 1 06	H I j/17	Personenbeförderung im Nahverkehr auf Schienen und Straßen sowie Fernverkehr mit Omnibussen	2,50
3 H 2 01	H II m-3/19	Binnenschifffahrt März 2019	4,00
3 K 5 04	K V j/19	Tageseinrichtungen für Kinder und öffentlich geförderte Kindertagespflege Stichtag: 1. März 2019	4,00
3 K 7 01	K VII j/18	Wohngeld Jahr 2018	2,50
3 L 2 01	L II vj-2/19	Gemeindefinanzen; Einzahlungen und Auszahlungen, Schuldenstände - Kassenstatistik 01.01.2019 bis 30.06.2019, Schuldenstatistik 30.06.2019	14,50
3 P 1 04	P I j/17	Bruttoinlandsprodukt und Bruttowertschöpfung in den kreisfreien Städten und Landkreisen 2000 - 2017; bezogen auf den Stand der Bundesrechnung August 2018	7,50
3 P 1 06	P I j/17	Arbeitnehmerentgelt, Bruttolöhne und -gehälter in den kreisfreien Städten und Landkreisen 2000 - 2017; bezogen auf den Stand der Bundesrechnung August 2018	14,50

Alle Veröffentlichungen stehen kostenfrei als PDF-Datei zum Download unter <https://statistik.sachsen-anhalt.de> zur Verfügung, bei einer Bestellung ersetzen Sie bitte die erste Stelle der Bestellnummer durch eine „6“.

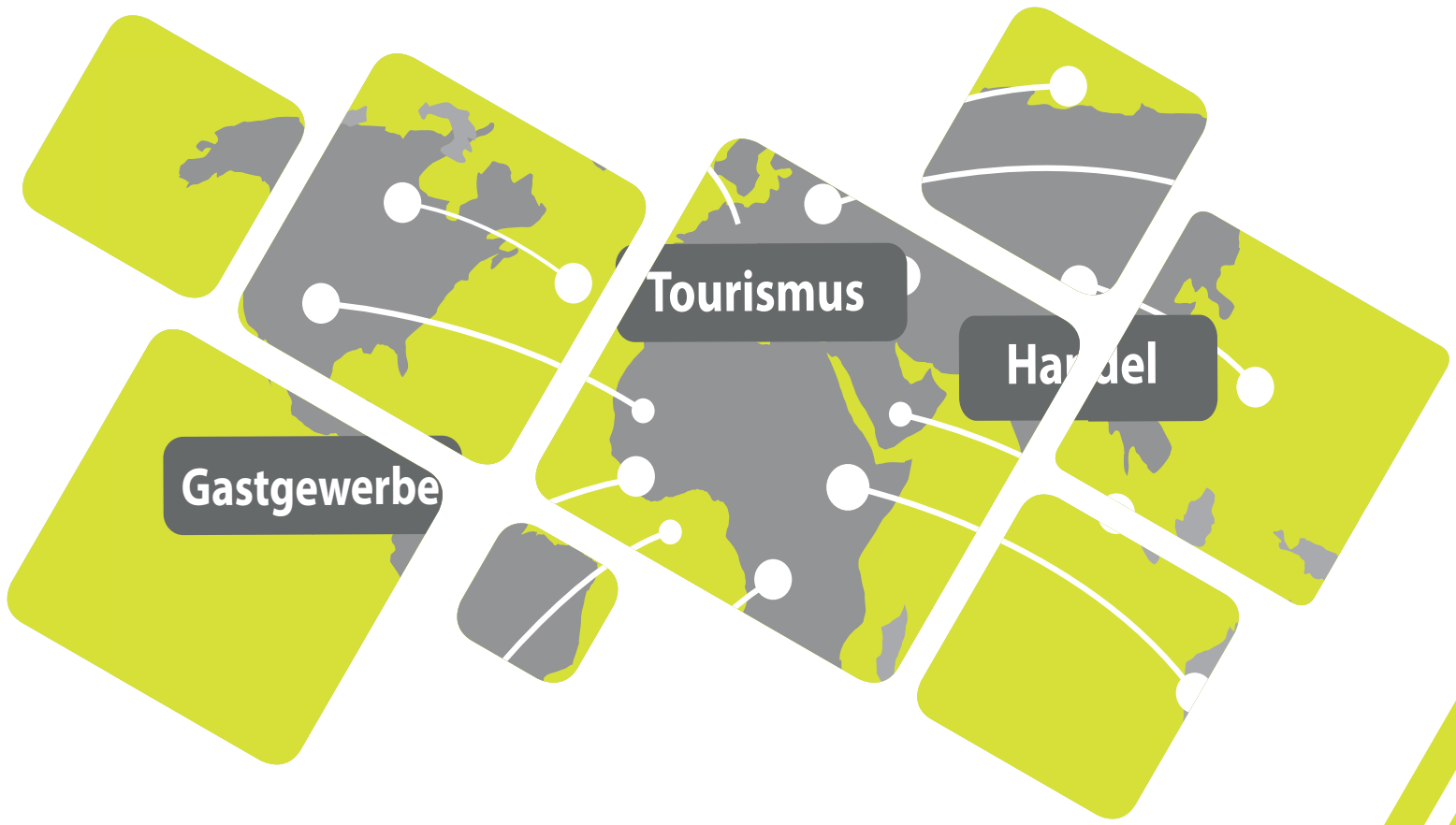

<https://statistik.sachsen-anhalt.de>

Bestellnummer: 3G401



G IV
m-6/19