

# Tourismus, Gastgewerbe

Gäste und Übernachtungen  
im Reiseverkehr,  
Beherbergungskapazität

Mai 2020  
Januar bis Mai 2020  
Vorläufige Ergebnisse





# Statistischer Bericht

---



Tourismus, Gastgewerbe

Gäste und Übernachtungen  
im Reiseverkehr,  
Beherbergungskapazität

Mai 2020  
Januar bis Mai 2020  
Vorläufige Ergebnisse

Land Sachsen-Anhalt

---

## Inhaltsverzeichnis

	Seite
Vorbemerkungen	4
<u>Grafische Darstellungen</u>	
Zuordnung der Kreise zu Reisegebieten im Land Sachsen-Anhalt	9
Ankünfte in den Beherbergungsbetrieben (einschl. Camping) in Sachsen-Anhalt in Sachsen-Anhalt seit Mai 2017	10
Übernachtungen in den Beherbergungsbetrieben (einschl. Camping) in Sachsen-Anhalt seit Mai 2017	10
Anteile der Betriebsarten an den Übernachtungen in den Beherbergungsbetrieben des Landes Sachsen-Anhalt im Monat Mai 2020	11
Stellplätze und Übernachtungen auf Campingplätzen in Sachsen-Anhalt seit Mai 2017	11
<u>Zeitreihen</u>	
1. Ergebnisse der Beherbergungsstatistik (einschl. Camping) Sachsen-Anhalts 1993 bis 2020	12
2. Ergebnisse der Beherbergungsstatistik (ohne Camping) Sachsen-Anhalts 1993 bis 2020	13
<u>Kreise</u>	
3. Beherbergungsbetriebe (einschl. Camping), Schlafgelegenheiten und Auslastung der Kapazitäten nach Kreisen im Monat Mai 2020, Januar bis Mai 2020	14
4. Ankünfte, Übernachtungen und Aufenthaltsdauer der Gäste in Beherbergungsbetrieben (einschl. Camping) nach Kreisen und zusammengefassten Gästegruppen im Monat Mai 2020, Januar bis Mai 2020	15
5. Ankünfte, Übernachtungen und Aufenthaltsdauer der Gäste in Beherbergungsbetrieben der Hotellerie (Hotels, Hotels garnis, Gasthöfe und Pensionen) nach Kreisen und zusammengefassten Gästegruppen im Monat Mai 2020, Januar bis Mai 2020	16
<u>Reisegebiete</u>	
6. Beherbergungsbetriebe (einschl. Camping), Schlafgelegenheiten und Auslastung der Kapazitäten nach Reisegebieten und Betriebsarten im Monat Mai 2020, Januar bis Mai 2020	17
7. Ankünfte, Übernachtungen und Aufenthaltsdauer der Gäste in Beherbergungsbetrieben (einschl. Camping) nach Reisegebieten, Betriebsarten und zusammengefassten Gästegruppen im Monat Mai 2020, Januar bis Mai 2020	20

	Seite
8. Ankünfte, Übernachtungen und Aufenthaltsdauer der Gäste in Beherbergungsbetrieben (einschl. Camping) nach Reisegebieten und Herkunftsländern im Monat Mai 2020, Januar bis Mai 2020	32
<u>Gemeinden</u>	
9. Beherbergungsbetriebe (einschl. Camping), darunter Hotels (ohne Hotels garnis), Schlafgelegenheiten und Auslastung der Kapazitäten für ausgewählte Gemeinden und touristische Zielorte im Monat Mai 2020, Januar bis Mai 2020	44
10. Ankünfte, Übernachtungen und Aufenthaltsdauer der Gäste in Beherbergungsbetrieben (einschl. Camping), darunter Hotels (ohne Hotels garnis) für ausgewählte Gemeinden und touristische Zielorte im Monat Mai 2020, Januar bis Mai 2020	47
<u>Gemeindegruppen</u>	
11. Beherbergungsbetriebe (einschl. Camping), Schlafgelegenheiten und Auslastung der Kapazitäten nach Gemeindegruppen im Monat Mai 2020, Januar bis Mai 2020	50
12. Ankünfte, Übernachtungen und Aufenthaltsdauer der Gäste in Beherbergungsbetrieben (einschl. Camping) nach Gemeindegruppen im Monat Mai 2020, Januar bis Mai 2020	50
<u>Stellplätze Camping</u>	
13. Campingplätze mit Urlaubscamping und deren Stellplatzkapazitäten nach Reisegebieten und Kreisen im Monat Mai 2020	51

## Vorbemerkungen

### Rechtsgrundlagen

Rechtsgrundlagen für die Durchführung der monatlichen Beherbergungsstatistik sind

- das Beherbergungsstatistikgesetz (Beherb StatG) vom 22. Mai 2002 (BGBl. I S. 1642), zuletzt geändert durch Artikel 11 des Gesetzes vom 28. Juli 2015 (BGBl. I S. 1400) in Verbindung mit
- dem Bundesstatistikgesetz i. d. F. der Bek. vom 20. Oktober 2016 (BGBl. I S. 2394), zuletzt geändert durch Artikel 177 der Verordnung vom 19. Juni 2020 (BGBl. I S. 1328)
- der Verordnung (EU) Nr. 692/2011 des Europäischen Parlaments und des Rates über die europäische Tourismusstatistik und zur Aufhebung der Richtlinie 95/57/EG des Rates (ABl. L 192 vom 22.07.2011, S. 17).

Hiernach sind zu erfassen:

1. Zahl der Ankünfte und Übernachtungen von Gästen im Reiseverkehr; bei Gästen mit Wohnsitz oder gewöhnlichem Aufenthalt außerhalb Deutschlands wird auch das Herkunftsland erfragt.
2. Die Anzahl der im Berichtsmonat angebotenen Gästebetten sowie die Anzahl der Stellplätze auf Campingplätzen für Urlaubscamping.
3. Bei Hotels, Gasthöfen, Pensionen und Hotels garnis zusätzlich die Anzahl der Gästezimmer jeweils zum 31. Juli eines Jahres.
4. Bei Hotels, Gasthöfen, Pensionen und Hotels garnis mit mindestens 25 Zimmern die Anzahl der angebotenen und der belegten Gästezimmertage.

### Methodik

#### **Beherbergung im Reiseverkehr:**

Unterbringung von Personen, die sich nicht länger als ein Jahr ohne Unterbrechung an einem anderen Ort als ihrem gewöhnlichen Wohnsitz aufhalten. Der vorübergehende Ortswechsel kann durch Urlaub und Freizeitaktivitäten aber auch durch die Wahrnehmung privater und geschäftlicher Kontakte, den Besuch von Tagungen und Fortbildungsveranstaltungen, Maßnahmen zur Wiederherstellung der Gesundheit oder sonstige Gründe veranlasst sein.

Zum Berichtskreis der monatlichen Beherbergungsstatistik gehören Betriebe, die nach Einrichtung und Zweckbestimmung dazu dienen, mindestens zehn Gäste gleichzeitig vorübergehend zu beherbergen. Bei Campingplätzen müssen mindestens zehn Stellplätze vorhanden sein. Bis zum Jahr 2011 waren Betriebe mit mindestens neun Schlafgelegenheiten einbezogen. Auskunftspflichtig sind die Inhaber/-innen oder die Leiter/-innen des Beherbergungsbetriebes.

### Erhebungsmerkmale

#### **Ankünfte:**

Zahl der Anmeldungen von Gästen in einem Beherbergungsbetrieb innerhalb des Berichtszeitraums, die zum vorübergehenden Aufenthalt eine Schlafgelegenheit belegten.

**Durchschnittliche Aufenthaltsdauer:**

Rechnerischer Wert, der sich aus dem Verhältnis der Übernachtungen zur Anzahl der Ankünfte ergibt. Sie kann zum Beispiel in Orten mit Vorsorge- und Rehabilitationskliniken (Reha-Kliniken) rechnerisch höher sein als die Zahl der Kalendertage des Berichtszeitraums, da sich in solchen Beherbergungsbetrieben manche Gäste und Patienten mehr als einen Kalendermonat aufhalten.

Berechnung der durchschnittlichen Aufenthaltsdauer:  

$$\frac{\text{Übernachtungen}}{\text{Ankünfte}}$$

**Durchschnittliche Auslastung:**

Rechnerischer Wert, der die Inanspruchnahme der Schlafgelegenheiten in einem Berichtszeitraum ausdrückt. Die prozentuale Angabe wird ermittelt, indem die Zahl der Übernachtungen durch die so genannten „Bettentage“ geteilt wird. Letztere sind das Produkt aus angebotenen Schlafgelegenheiten und der Zahl der Tage, an denen die Betriebe im Berichtszeitraum tatsächlich geöffnet hatten.

Berechnung der durchschnittlichen Auslastung:  

$$\left( \frac{\text{Übernachtungen}}{\text{angebotene Bettentage}} \right) \times 100$$

**Gästezimmer:**

Als Gästezimmer gilt eine Einheit, die aus einem Raum oder einer Gruppe von Räumen besteht, die eine unteilbare Mieteinheit in einem Beherbergungsbetrieb bilden. Bei den Gästezimmern kann es sich um Einzel-, Doppel- oder Mehrbettzimmer handeln, je nachdem, ob sie zur dauerhaften Beherbergung von einer, zwei oder mehr Personen eingerichtet sind. Die Zahl der Gästezimmer wird einmal im Jahr zum Stichtag 31. Juli erhoben. Gezählt werden die an diesem Stichtag tatsächlich zur Verfügung stehenden Gästezimmer. Zimmer, die von Mitarbeitern des Betriebes genutzt werden, zählen nicht als Gästezimmer.

Ein Appartement ist eine spezielle Art von Gästezimmer. Es besteht aus einem oder mehreren Räumen mit Küche, separatem Bad und/oder Toilette.

**Herkunftsländer:**

Für die Zuordnung ist grundsätzlich der ständige Wohnsitz oder gewöhnliche Aufenthalt der Gäste maßgebend, nicht dagegen deren Staatsangehörigkeit bzw. Nationalität.

**Schlafgelegenheiten:**

Anzahl der Betten, die in einem Betrieb zur Beherbergung von Gästen zur Verfügung stehen. Doppelbetten zählen dabei als zwei Schlafgelegenheiten. Im Campingbereich wird gemäß einer Vorgabe der Europäischen Kommission ein Stellplatz mit vier Schlafgelegenheiten gleichgesetzt.

**Übernachtungen:**

Zahl der Übernachtungen von Gästen, die im Berichtszeitraum in einem Beherbergungsbetrieb ankamen oder seit dem vorherigen Berichtszeitraum dort noch anwesend waren.

## **Gliederungsmerkmale**

### **Betriebsarten:**

Die fachliche Gliederung der Beherbergungsbetriebe erfolgt auf Grundlage der „Klassifikation der Wirtschaftszweige, Ausgabe 2008“ (WZ 2008). Die Beherbergungsstatistik erstreckt sich auf den Wirtschaftszweig Beherbergung nach Abteilung 55 der WZ 2008, auf Vorsorge- und Rehabilitationskliniken sowie Schulungsheime.

Unterschieden werden

### Hotels, Gasthöfe, Pensionen (Hotellerie)

**Hotels:** Beherbergungsstätten, die allgemein zugänglich sind und in denen ein Restaurant – auch für Passanten – vorhanden ist. Außerdem stehen in der Regel weitere Einrichtungen oder Räume für unterschiedliche Zwecke (Konferenzen, Seminare, Sport, Freizeit, Erholung) zur Verfügung.

**Hotels garnis:** Beherbergungsstätten, die allgemein zugänglich sind und in denen als Mahlzeit höchstens ein Frühstück angeboten wird.

**Gasthöfe:** Beherbergungsstätten, die allgemein zugänglich sind und in denen, außer dem auch für Passanten zugänglichen Gastraum, in der Regel keine weiteren Aufenthaltsräume zur Verfügung stehen.

**Pensionen:** Beherbergungsstätten, die allgemein zugänglich sind und in denen Speisen und Getränke nur an Hausgäste abgegeben werden.

### Ferienunterkünfte und ähnliche Beherbergungsstätten

**Erholungs- und Ferienheime:** Beherbergungsstätten, die nur bestimmten Personenkreisen, z. B. Mitgliedern eines Vereins oder einer Organisation, Beschäftigten eines Unternehmens, Kindern, Müttern, Betreuten sozialer Einrichtungen zugänglich sind und in denen Speisen und Getränke nur an Hausgäste abgegeben werden.

**Ferienzentren:** Beherbergungsstätten, die allgemein zugänglich sind und dazu dienen, wahlweise unterschiedliche Wohn- und Aufenthaltsmöglichkeiten sowie gleichzeitig Freizeiteinrichtungen in Verbindung mit Einkaufsmöglichkeiten und persönlichen Dienstleistungen zum vorübergehenden Aufenthalt anbieten. Als Mindestausstattung gilt das Vorhandensein von Hotelunterkunft und anderen Wohngelegenheiten auch mit Kochgelegenheit, einer Gaststätte, von Einkaufsmöglichkeiten zur Deckung des täglichen Bedarfs und des Freizeitbedarfs sowie von Einrichtungen für persönliche Dienstleistungen, z. B. Massageeinrichtungen, Solarium, Sauna, Friseur und zur aktiven Freizeitgestaltung, wie z. B. Schwimmbad, Tennis-, Tischtennis-, Minigolf- oder Trimm-Dich-Anlagen.



Ferienhäuser, -wohnungen: Beherbergungsstätten, die allgemein zugänglich sind und in denen Speisen und Getränke nicht abgegeben werden, aber eine Kochgelegenheit vorhanden ist.

Jugendherbergen und Hütten: Beherbergungsstätten, die in der Regel eine einfache Ausstattung aufweisen und vorzugsweise Jugendlichen oder Angehörigen der sie tragenden Organisation, z. B. ein Wanderverein, zur Verfügung stehen. Speisen und Getränke werden nur an Hausgäste abgegeben.

Campingplätze: Abgegrenzte Gelände, die jedermann zum vorübergehenden Aufstellen von mitgebrachten Wohnwagen, Reise- bzw. Wohnmobilen oder Zelten zugänglich sind. Im Rahmen der Monatserhebung im Tourismus werden nur Campingplätze berücksichtigt, die Urlaubscamping anbieten, nicht aber so genannte Dauercampingplätze. Die Unterscheidung zwischen Urlaubs- und Dauercamping knüpft an die vertraglich vereinbarte Dauer der Campingplatzbenutzung an. Im Urlaubscamping wird der Stellplatz in der Regel für die Dauer von Tagen oder Wochen gemietet, im Dauercamping dagegen zumeist auf Monats- oder Jahresbasis.

#### Sonstige tourismusrelevante Unterkünfte

Vorsorge- und Rehabilitationskliniken: Beherbergungsbetriebe, die unter ärztlicher Leitung stehen und ausschließlich oder überwiegend Kurgästen zur Verfügung stehen. Als Kurgäste gelten Personen, die sich aufgrund einer ärztlichen Verordnung in der Klinik vorübergehend aufhalten. Das Ziel des Aufenthalts ist die Erhaltung oder Wiederherstellung der Gesundheit oder der Berufs- und Arbeitsfähigkeit sowie die Inanspruchnahme der allgemein angebotenen Kureinrichtungen außerhalb des Beherbergungsbetriebes.

Zu den Vorsorge- und Reha-Kliniken zählen auch Kinderheilstätten, Sanatorien, Kur- oder ähnliche Krankenhäuser (Fachabteilungen anderer Krankenhäuser).

Im Unterschied zur Krankenhausstatistik werden Vorsorge- und Reha-Kliniken in der Beherbergungsstatistik nur dann erfasst, wenn die dort untergebrachten Personen überwiegend in der Lage sind, während des vorübergehenden Aufenthalts die Klinik zu verlassen und die Tourismusangebote der Gemeinde in Anspruch zu nehmen.

Schulungsheime: Beherbergungsstätten mit einem Übernachtungsangebot die dazu dienen, Unterricht außerhalb des regulären Schul- und Hochschulsystems anzubieten und überwiegend der Erwachsenenbildung dienen.

#### **Gemeindegruppen:**

Zusammenfassung von Gemeinden oder Gemeindeteilen nach Art der staatlichen Anerkennung (z. B. als Mineral- und Moorbad, Luftkurort, Erholungsort), die aufgrund landesrechtlicher Vorschriften verliehen wurde. Gemeinden ohne Prädikat sind in der Gruppe „Sonstige Gemeinden“ enthalten.

**Reisegebiete:**

Gliederung nach nichtadministrativen Raumeinheiten, die in Zusammenarbeit mit dem zuständigen Ministerium des Landes erstellt wurde und sich im Wesentlichen an den Zuständigkeitsbereichen der regionalen Tourismusverbände und an naturräumlichen Gegebenheiten orientiert. Die aktuelle Zuordnung erfolgte im Juni 2009 rückwirkend zum 01.01.2009.

**Winterhalbjahr/Sommerhalbjahr:**

Das Sommerhalbjahr umfasst in der amtlichen Tourismusstatistik den Zeitraum von Mai bis Oktober. Entsprechend werden die Monate November bis April dem Winterhalbjahr zugeordnet.

**Allgemeine Hinweise**

Die Ergebnisse des jeweils laufenden Berichtsjahres sind **vorläufig**. Dabei werden Antwortausfälle meldepflichtiger Betriebe durch ein maschinelles Imputationsverfahren geschätzt. Durch Nach- und Korrekturmeldungen werden die Ergebnisse laufend rückwirkend aktualisiert. Mit Berichtsmontat Dezember sind alle Ergebnisse eines Berichtsjahres endgültig. Durch Rückkorrekturen kann die Summe der bereits veröffentlichten Monatsergebnisse vom aktuellen Ergebnis für den Jahresteil abweichen.

Ab 2014 erfolgte die Ausgliederung der Schullandheime und Schulungsheime aus der Betriebsart Erholungs- und Ferienheime und Zuordnung zu den Betriebsarten Jugendherbergen und Hütten oder Schulungsheime.

**Hinweis zur aktuellen Situation**

Angesichts der Auswirkungen der weltweiten Corona-Krise ist das Beherbergungsgewerbe außerordentlich schwer belastet. Veranstaltungen wie Messen, Ausstellungen und kulturelle Höhepunkte, welche Übernachtungsgäste anziehen, wurden abgesagt. Weltweite Reisewarnungen und Grenzschließungen erfolgten. Seit Mitte März 2020 waren Übernachtungsangebote nur noch zu notwendigen, aber nicht touristischen Zwecken erlaubt. Die Auswirkungen auf die Tourismuswirtschaft spiegeln sich auch im vorliegenden Statistischen Bericht wider. Viele Betriebe waren geschlossen oder verzeichneten keine oder nur sehr geringen Gästeankünfte. Ab dem 22. Mai 2020 standen Beherbergungsbetriebe in Sachsen-Anhalt wieder für touristische Zwecke offen, bis 28. Mai 2020 allerdings vorerst nur für Gäste aus Sachsen-Anhalt. Für den vorliegenden Bericht konnten Meldungen von 86 % der Beherbergungsbetriebe einbezogen werden. Die Angaben fehlender Betriebe wurden mit einem angepassten Imputationsverfahren geschätzt. Das Statistische Landesamt dankt allen auskunftspflichtigen Betrieben für die Übermittlung ihrer Daten trotz der schwierigen Situation.

Die Erhebungsbögen zur vorliegenden Statistik sind in der PDF-Ausgabe dieses Berichtes enthalten.

**Zeichenerklärung**

- = nichts vorhanden
- . = Zahlenwert geheim zu halten
- x = Tabellenfach gesperrt, weil Aussagewert nicht sinnvoll (z.B. bei Vorjahresvergleichen ohne Basiswert oder programmtechnisch nicht möglich)
- ... = Angabe fällt später an
- \*\* = Veränderungsrate ist größer als 999 %

### Zuordnung der kreisfreien Städte und Landkreise zu Reisegebieten im Land Sachsen-Anhalt



### Ankünfte in den Beherbergungsbetrieben einschließlich Camping in Sachsen-Anhalt seit Mai 2017

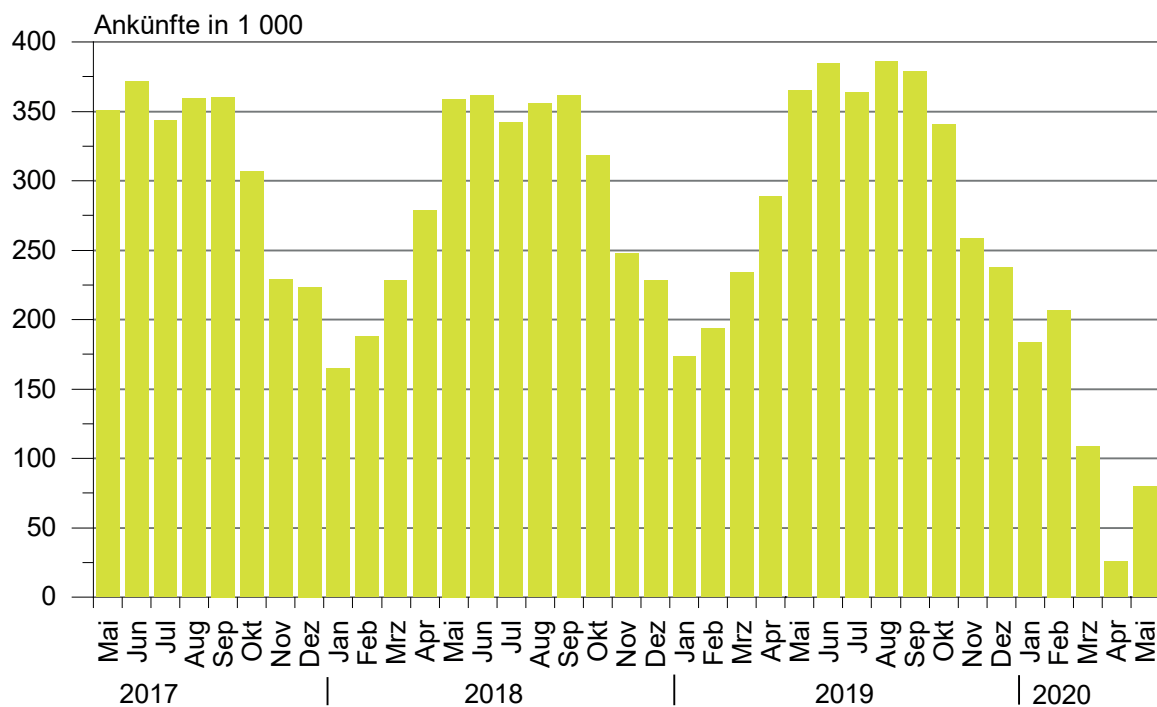

### Übernachtungen in den Beherbergungsbetrieben einschließlich Camping in Sachsen-Anhalt seit Mai 2017

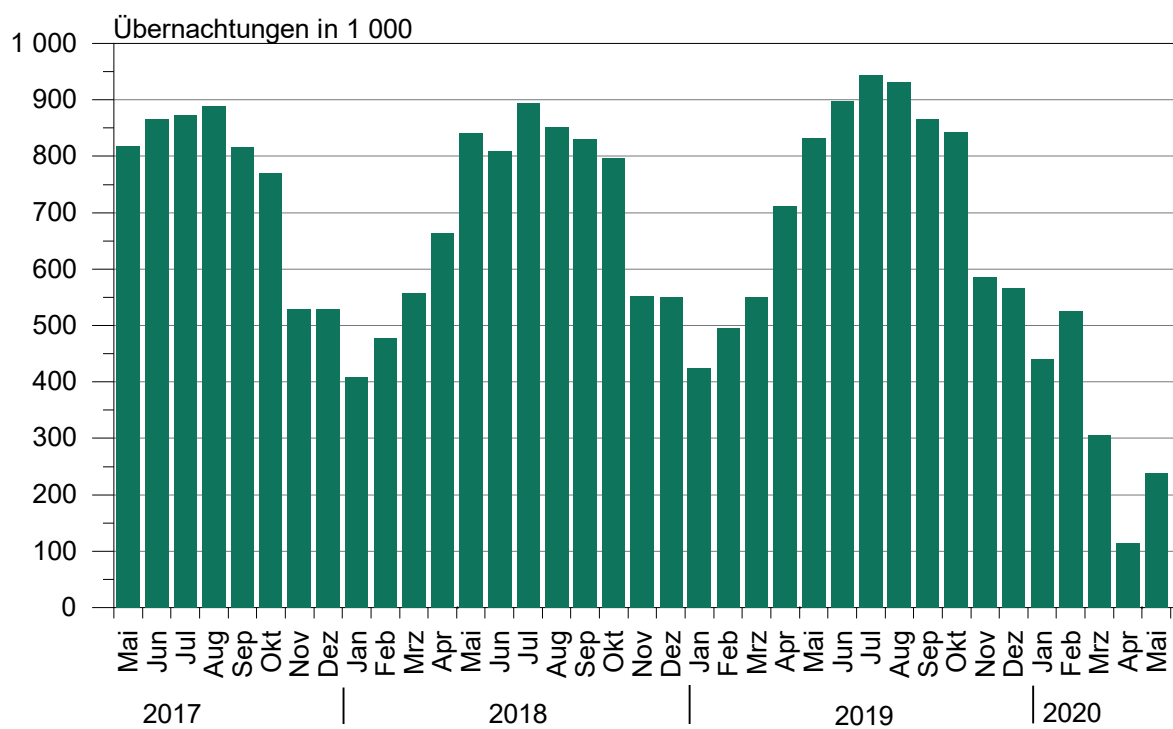

**Anteile der Betriebsarten an den Übernachtungen  
in Beherbergungsbetrieben des Landes Sachsen-Anhalt  
im Monat Mai 2020**

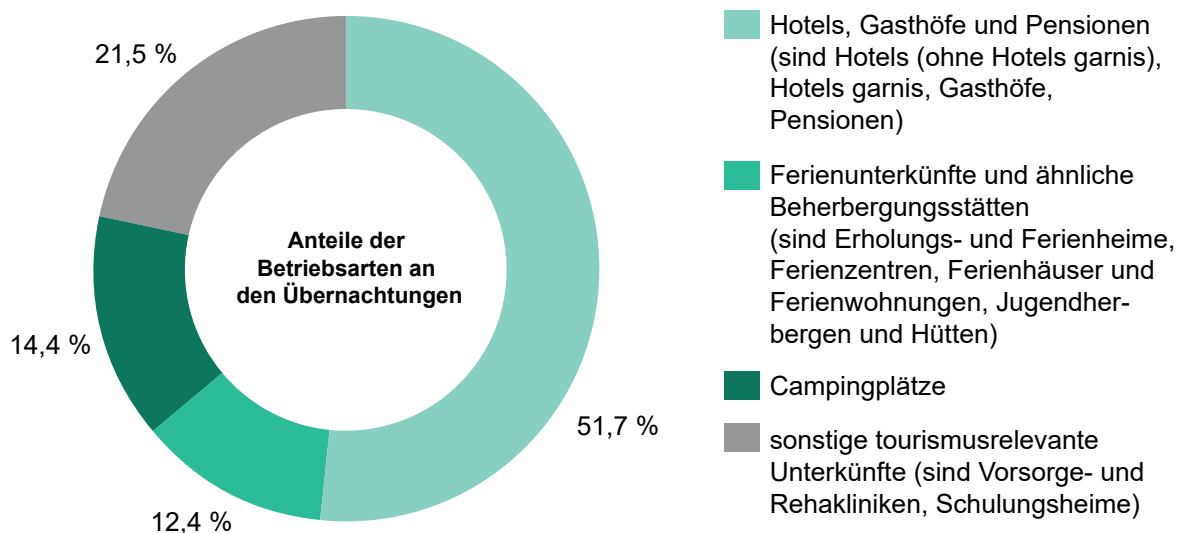

**Stellplätze und Übernachtungen auf Campingplätzen  
in Sachsen-Anhalt seit Mai 2017**

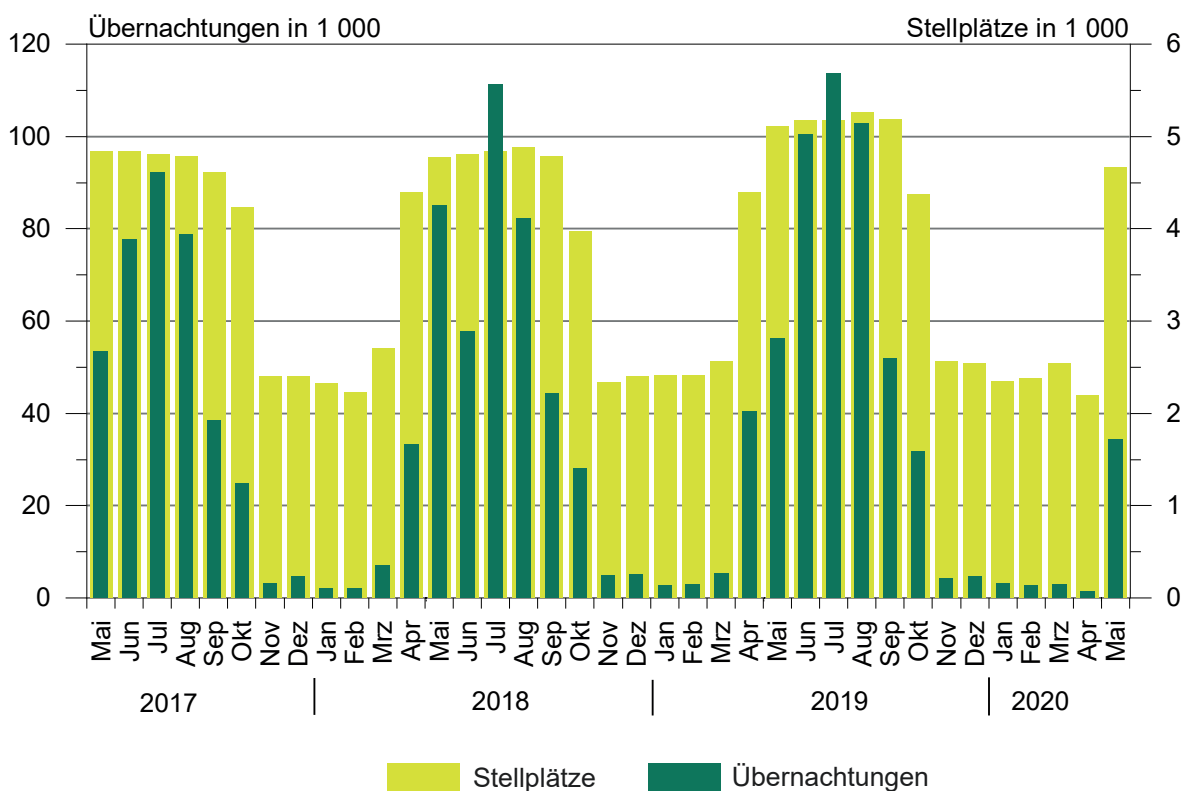

## 1. Ergebnisse der Beherbergungsstatistik (einschl.Camping) Sachsen-Anhalts 1993 bis 2020

Jahr <sup>1</sup> ----- Monat	Geöffnete Betriebe	Angebote ne Schlafgelegenheiten <sup>3</sup>	Durchschnittl. Auslastung der angebotenen Schlafgelegenheiten	Ankünfte	Übernachtungen	Durchschnittliche Aufenthaltsdauer
	Anzahl		%	Anzahl		Tage
1993	534	32 120	31,0	1 278 448	3 638 874	2,8
1994	776	43 225	29,1	1 661 695	4 586 336	2,8
1995	958	53 332	27,4	1 911 555	5 330 109	2,8
1996	985	55 718	27,4	2 020 138	5 569 740	2,8
1997	1 015	57 253	25,5	2 058 754	5 329 486	2,6
1998	1 025	58 703	25,0	2 139 981	5 366 764	2,5
1999	1 037	60 052	25,9	2 242 429	5 671 655	2,5
2000	1 052	61 016	25,5	2 255 209	5 688 586	2,5
2001	1 074	60 505	26,2	2 302 249	5 789 726	2,5
2002	1 049	58 600	26,1	2 190 160	5 584 831	2,5
2003	1 046	60 220	25,8	2 240 456	5 666 885	2,5
2004	1 040	60 783	25,9	2 348 778	5 874 270	2,5
2005	1 031	60 939	26,5	2 419 692	6 009 339	2,5
2006	1 060	61 913	26,5	2 568 144	6 414 065	2,5
2007	1 070	61 829	26,9	2 584 914	6 562 556	2,5
2008	1 072	62 230	27,0	2 641 801	6 699 594	2,5
2009	1 082	62 433	27,2	2 684 856	6 743 135	2,5
2010	1 068	61 314	27,7	2 777 136	6 857 027	2,5
2011	1 064	61 260	28,7	2 885 685	7 069 738	2,4
2012	1 013	60 562	29,9	2 953 302	7 353 676	2,5
2013	1 007	60 155	29,5	2 885 235	7 130 846	2,5
2014	1 008	60 668	30,8	3 014 492	7 433 263	2,5
2015	1 012	60 169	31,0	3 143 256	7 608 823	2,4
2016	1 031	63 438	31,7	3 212 557	7 791 717	2,4
2017	1 024	63 092	32,4	3 383 962	8 135 118	2,4
2018	1 053	64 117	32,5	3 432 686	8 234 898	2,4
2019	1 062	66 141	33,1	3 603 700	8 645 180	2,4
Januar	1 027	63 460	21,9	173 361	424 008	2,4
Februar	1 021	63 381	27,9	193 473	494 901	2,6
März	1 051	65 170	27,4	233 973	549 807	2,3
April	1 121	74 057	32,5	288 344	711 219	2,5
Mai	1 147	77 720	34,6	365 052	832 559	2,3
Juni	1 143	78 049	38,4	384 735	898 257	2,3
Juli	1 146	78 155	39,1	364 159	944 266	2,6
August	1 151	78 609	38,2	385 764	930 818	2,4
September	1 152	78 130	37,2	378 719	864 996	2,3
Oktober	1 134	75 092	36,6	340 385	842 166	2,5
November	1 068	66 220	30,0	258 608	586 704	2,3
Dezember	1 062	66 141	28,0	237 127	565 479	2,4
2020 <sup>2</sup>	...	...	...	...	...	...
Januar	1 032	64 747	22,2	183 164	440 731	2,4
Februar	1 026	64 406	28,2	206 738	526 780	2,5
März	1 032	65 215	17,7	111 354	312 627	2,8
April	839	49 101	8,2	26 565	117 583	4,4
Mai	1 071	69 190	13,1	79 856	238 412	3,0
Juni	...	...	...	...	...	...
Juli	...	...	...	...	...	...
August	...	...	...	...	...	...
September	...	...	...	...	...	...
Oktober	...	...	...	...	...	...
November	...	...	...	...	...	...
Dezember	...	...	...	...	...	...

<sup>1</sup> Betriebe und Schlafgelegenheiten jeweils Stand 31.12.<sup>2</sup> vorläufiges Ergebnis<sup>3</sup> Doppelbetten zählen als 2 Schlafgelegenheiten. Für Camping wird 1 Stellplatz in 4 Schlafgelegenheiten umgerechnet.

## 2. Ergebnisse der Beherbergungsstatistik (ohne Camping) Sachsen-Anhalts 1993 bis 2020

Jahr <sup>1</sup> ----- Monat	Geöffnete Betriebe	Angebotene Schlafgelegenheiten <sup>3</sup>	Durchschnittl. Auslastung der angebotenen Schlafgelegenheiten	Ankünfte	Übernachtungen	Durchschnittliche Aufenthaltsdauer
	Anzahl	Anzahl	%	Anzahl	Anzahl	Tage
1993	523	26 124	36,8	1 190 601	3 367 559	2,8
1994	761	36 497	34,6	1 566 937	4 277 803	2,7
1995	942	45 128	33,2	1 811 003	5 007 498	2,8
1996	962	46 414	31,3	1 932 154	5 285 103	2,7
1997	992	48 021	28,7	1 975 694	5 063 247	2,6
1998	1 001	49 311	28,3	2 058 299	5 117 997	2,5
1999	1 014	49 668	30,0	2 148 827	5 397 178	2,5
2000	1 029	50 468	29,5	2 172 719	5 440 659	2,5
2001	1 051	50 537	29,9	2 214 457	5 552 933	2,5
2002	1 028	49 376	29,0	2 109 187	5 364 807	2,5
2003	1 023	50 440	29,5	2 142 285	5 407 056	2,5
2004	1 016	50 443	30,2	2 256 199	5 632 471	2,5
2005	1 007	50 599	30,9	2 324 562	5 765 201	2,5
2006	1 036	52 157	32,7	2 473 256	6 175 243	2,5
2007	1 042	51 957	32,8	2 491 592	6 318 556	2,5
2008	1 045	52 698	33,1	2 536 496	6 437 309	2,5
2009	1 054	53 101	32,9	2 563 953	6 444 477	2,5
2010	1 043	52 434	33,6	2 672 362	6 584 600	2,5
2011	1 042	52 784	34,7	2 771 521	6 787 242	2,4
2012	990	52 006	36,2	2 836 567	7 051 100	2,5
2013	985	51 799	35,7	2 779 653	6 858 500	2,5
2014	984	52 272	36,8	2 886 023	7 116 419	2,5
2015	987	51 417	36,8	2 996 924	7 257 677	2,4
2016	1 003	53 058	38,1	3 065 503	7 413 880	2,4
2017	993	53 496	39,0	3 215 807	7 726 130	2,4
2018	1 020	54 533	38,7	3 244 687	7 771 295	2,4
2019	1 026	55 981	39,7	3 391 297	8 127 784	2,4
Januar	995	53 808	25,6	172 516	421 262	2,4
Februar	989	53 733	32,8	192 141	491 869	2,6
März	1 017	54 918	32,1	231 303	544 412	2,4
April	1 054	56 481	39,7	273 279	670 676	2,5
Mai	1 068	57 304	43,7	340 834	776 288	2,3
Juni	1 063	57 341	46,4	343 048	797 886	2,3
Juli	1 066	57 447	46,8	319 175	830 600	2,6
August	1 069	57 601	46,4	342 293	828 072	2,4
September	1 071	57 378	47,2	356 743	813 025	2,3
Oktober	1 068	57 600	45,4	327 718	810 419	2,5
November	1 032	55 984	34,9	256 971	582 480	2,3
Dezember	1 026	55 981	32,8	235 276	560 795	2,4
2020 <sup>2</sup>	...	...	...	...	...	...
Januar	999	55 207	26,0	182 012	437 475	2,4
Februar	993	54 866	33,0	205 598	524 198	2,5
März	996	55 055	20,9	110 146	309 313	2,8
April	801	38 713	10,0	26 344	115 930	4,4
Mai	996	50 538	15,1	68 423	204 166	3,0
Juni	...	...	...	...	...	...
Juli	...	...	...	...	...	...
August	...	...	...	...	...	...
September	...	...	...	...	...	...
Oktober	...	...	...	...	...	...
November	...	...	...	...	...	...
Dezember	...	...	...	...	...	...

<sup>1</sup> Betriebe und Betten jeweils Stand 31.12.<sup>2</sup> vorläufiges Ergebnis<sup>3</sup> Doppelbetten zählen als zwei Schlafgelegenheiten

**3. Beherbergungsbetriebe (einschl. Camping), Schlafgelegenheiten und Auslastung der Kapazitäten nach kreisfreien Städten und Landkreisen**

Land  Kreisfreie Stadt  Landkreis	Mai 2020							Jan. bis Mai 2020
	Betriebe			in den Betrieben angebotene Schlafgelegenheiten <sup>1</sup>				durch- schnitt- liche Aus- lastung
	ins- gesamt	darunter geöffnete		ins- gesamt	Verände- rung ge- genüber dem Vor- jahres- monat	durch- schnitt- liche Aus- lastung	nachrichtlich	
		zu- sammen	Verände- rung ge- genüber dem Vor- jahres- monat				maximales Angebot an Schlafge- legenheiten der letzten 13 Monate	
Anzahl		%	Anzahl	%		Anzahl	%	
<b>Sachsen-Anhalt insgesamt</b>	<b>1 162</b>	<b>1 071</b>	<b>-6,6</b>	<b>69 190</b>	<b>-11,0</b>	<b>13,1</b>	<b>80 428</b>	<b>18,5</b>
Dessau-Roßlau, Stadt	26	24	-7,7	1 327	-8,7	15,3	1 506	24,0
Halle (Saale), Stadt	41	38	-11,6	2 721	-8,0	11,8	3 310	22,4
Magdeburg, Landeshauptstadt	50	47	-6,0	5 263	-7,3	11,5	5 743	22,0
Altmarkkreis Salzwedel	54	49	-9,3	2 869	-28,7	12,5	4 114	17,7
Anhalt-Bitterfeld	58	56	-6,7	2 857	-29,3	14,0	3 484	14,6
Börde	57	53	-1,9	4 870	-6,1	14,0	5 317	18,8
Burgenlandkreis	122	111	-5,9	6 279	-14,0	17,4	7 522	20,9
Harz	357	320	-7,5	19 075	-14,6	11,5	23 380	18,7
Jerichower Land	46	45	0,0	3 090	25,7	7,6	3 122	9,1
Mansfeld-Südharz	69	63	-8,7	3 301	-11,9	11,0	3 845	12,9
Saalekreis	68	65	-4,4	3 996	-8,5	13,0	4 485	15,4
Salzlandkreis	75	72	-2,7	3 937	-2,3	21,5	4 204	24,0
Stendal	57	52	-10,3	3 140	-5,3	13,0	3 513	15,5
Wittenberg	82	76	-7,3	6 465	-5,2	12,9	6 883	18,6

<sup>1</sup> Doppelbetten zählen als 2 Schlafgelegenheiten. Für Camping wird 1 Stellplatz in 4 Schlafgelegenheiten umgerechnet.



**4. Ankünfte, Übernachtungen und Aufenthaltsdauer der Gäste in Beherbergungsbetrieben (einschl. Camping)  
nach kreisfreien Städten, Landkreisen und zusammengefassten Gästegruppen**

Land Kreisfreie Stadt/Landkreis  ----- Ständiger Wohnsitz der Gäste Deutschland/Ausland	Mai 2020					Januar bis Mai 2020				
	Ankünfte		Übernachtungen		durch- schn. Aufent- halts- dauer	Ankünfte		Übernachtungen		durch- schn. Aufent- halts- dauer
	insge- samt	Veränd. gegen- über Vorj.- monat	insge- samt	Veränd. gegen- über Vorj.- monat		insge- samt	Veränd. gegen- über Vorj.- zeitr.	insge- samt	Veränd. gegen- über Vorj.- zeitr.	
	Anzahl	%	Anzahl	%	Tage	Anzahl	%	Anzahl	%	Tage
<b>Sachsen-Anhalt insgesamt</b>	<b>79 856</b>	<b>-78,1</b>	<b>238 412</b>	<b>-71,4</b>	<b>3,0</b>	<b>607 677</b>	<b>-51,5</b>	<b>1 636 133</b>	<b>-45,7</b>	<b>2,7</b>
Deutschland	77 152	-77,4	226 832	-71,1	2,9	570 909	-51,2	1 536 237	-45,8	2,7
Ausland	2 704	-88,5	11 580	-75,9	4,3	36 768	-56,6	99 896	-44,2	2,7
Dessau-Roßlau, Stadt	3 074	-80,0	5 225	-79,1	1,7	26 736	-47,5	42 686	-50,4	1,6
Deutschland	2 934	-78,2	4 572	-79,1	1,6	23 914	-45,6	36 365	-51,4	1,5
Ausland	140	-92,8	653	-79,3	4,7	2 822	-59,4	6 321	-44,3	2,2
Halle (Saale), Stadt	4 541	-81,5	8 517	-80,7	1,9	51 173	-46,1	89 965	-47,1	1,8
Deutschland	4 157	-81,6	7 386	-81,3	1,8	46 431	-47,1	79 021	-48,8	1,7
Ausland	384	-80,5	1 131	-75,7	2,9	4 742	-33,7	10 944	-29,8	2,3
Magdeburg, Landeshauptstadt	7 990	-80,8	15 582	-78,3	2,0	80 522	-46,9	146 173	-44,0	1,8
Deutschland	7 490	-80,4	14 019	-78,4	1,9	73 042	-46,6	126 897	-45,1	1,7
Ausland	500	-85,2	1 563	-77,6	3,1	7 480	-49,3	19 276	-35,6	2,6
Altmarkkreis Salzwedel	2 817	-74,9	9 796	-72,4	3,5	14 964	-55,2	61 109	-48,4	4,1
Deutschland	2 747	-74,9	9 512	-72,5	3,5	14 456	-55,4	59 085	-48,6	4,1
Ausland	70	-73,6	284	-68,3	4,1	508	-49,2	2 024	-42,5	4,0
Anhalt-Bitterfeld	3 777	-71,5	10 462	-60,7	2,8	23 656	-49,2	61 252	-34,4	2,6
Deutschland	3 610	-70,2	10 158	-58,1	2,8	21 592	-48,3	56 685	-33,0	2,6
Ausland	167	-85,5	304	-87,2	1,8	2 064	-56,6	4 567	-47,7	2,2
Börde	5 152	-73,1	20 038	-56,1	3,9	34 911	-48,2	117 088	-33,0	3,4
Deutschland	4 944	-71,0	19 169	-54,7	3,9	31 540	-46,4	108 752	-31,6	3,4
Ausland	208	-90,4	869	-74,2	4,2	3 371	-60,7	8 336	-46,9	2,5
Burgenlandkreis	6 217	-80,5	26 428	-67,7	4,3	39 511	-55,0	151 859	-40,4	3,8
Deutschland	6 089	-80,2	25 986	-67,3	4,3	37 528	-54,9	148 019	-39,6	3,9
Ausland	128	-88,6	442	-81,2	3,5	1 983	-57,5	3 840	-59,5	1,9
Harz	16 953	-83,3	55 508	-79,1	3,3	170 747	-55,0	504 442	-51,0	3,0
Deutschland	16 785	-82,8	54 003	-79,0	3,2	166 752	-54,6	490 703	-50,9	2,9
Ausland	168	-95,4	1 505	-83,0	9,0	3 995	-67,4	13 739	-53,4	3,4
Jerichower Land	3 139	-62,8	7 320	-49,0	2,3	15 153	-43,5	30 724	-37,8	2,0
Deutschland	3 065	-60,2	7 168	-46,1	2,3	14 292	-41,4	28 738	-36,9	2,0
Ausland	74	-89,9	152	-85,7	2,1	861	-64,6	1 986	-48,6	2,3
Mansfeld-Südharz	4 204	-76,0	9 763	-73,2	2,3	27 972	-53,1	59 918	-53,9	2,1
Deutschland	4 151	-75,2	9 570	-72,3	2,3	27 257	-52,5	58 010	-52,8	2,1
Ausland	53	-93,4	193	-90,0	3,6	715	-68,0	1 908	-72,9	2,7
Saalekreis	5 892	-71,8	14 946	-60,5	2,5	39 085	-50,2	85 704	-43,8	2,2
Deutschland	5 506	-70,5	13 757	-59,3	2,5	35 165	-49,6	75 707	-43,8	2,2
Ausland	386	-82,8	1 189	-70,2	3,1	3 920	-55,0	9 997	-43,2	2,6
Salzlandkreis	5 342	-66,1	23 630	-42,5	4,4	29 192	-43,7	113 166	-28,6	3,9
Deutschland	5 149	-65,1	22 285	-42,1	4,3	27 313	-43,3	106 233	-28,7	3,9
Ausland	193	-80,6	1 345	-48,2	7,0	1 879	-48,9	6 933	-28,2	3,7
Stendal	4 477	-72,2	10 686	-65,4	2,4	22 610	-54,8	48 270	-50,6	2,1
Deutschland	4 377	-71,7	9 468	-68,0	2,2	21 939	-54,5	44 268	-52,5	2,0
Ausland	100	-84,6	1 218	-5,7	12,2	671	-64,6	4 002	-11,0	6,0
Wittenberg	6 281	-77,4	20 511	-72,9	3,3	31 445	-58,2	123 777	-47,9	3,9
Deutschland	6 148	-75,9	19 779	-72,2	3,2	29 688	-57,3	117 754	-47,7	4,0
Ausland	133	-94,4	732	-83,9	5,5	1 757	-68,9	6 023	-52,0	3,4

**5. Ankünfte, Übernachtungen und Aufenthaltsdauer der Gäste in Beherbergungsbetrieben der Hotellerie (Hotels, Hotels garnis, Gasthöfe und Pensionen) nach kreisfreien Städten, Landkreisen und zusammengefassten Gästegruppen**

Land Kreisfreie Stadt/Landkreis  ----- Ständiger Wohnsitz der Gäste Deutschland/Ausland	Mai 2020					Januar bis Mai 2020				
	Ankünfte		Übernachtungen		durch- schn. Aufent- halts- dauer	Ankünfte		Übernachtungen		durch- schn. Aufent- halts- dauer
	insge- samt	Veränd. gegen- über Vorj.- monat	insge- samt	Veränd. gegen- über Vorj.- monat		insge- samt	Veränd. gegen- über Vorj.- zeitr.	insge- samt	Veränd. gegen- über Vorj.- zeitr.	
	Anzahl	%	Anzahl	%	Tage	Anzahl	%	Anzahl	%	Tage
<b>Sachsen-Anhalt insgesamt</b>	<b>57 853</b>	<b>-78,9</b>	<b>123 242</b>	<b>-76,1</b>	<b>2,1</b>	<b>497 646</b>	<b>-49,9</b>	<b>1 004 415</b>	<b>-47,8</b>	<b>2,0</b>
Deutschland	55 443	-78,2	115 677	-75,8	2,1	463 505	-49,4	929 945	-47,6	2,0
Ausland	2 410	-88,0	7 565	-79,6	3,1	34 141	-55,5	74 470	-49,4	2,2
Dessau-Roßlau, Stadt	2 852	-79,5	4 266	-80,3	1,5	24 982	-45,9	35 468	-52,2	1,4
Deutschland	2 729	-77,4	4 102	-78,5	1,5	22 302	-43,7	32 154	-50,6	1,4
Ausland	123	-93,3	164	-93,8	1,3	2 680	-58,9	3 314	-63,6	1,2
Halle (Saale), Stadt	4 242	-79,8	6 807	-80,5	1,6	46 994	-44,4	75 771	-45,9	1,6
Deutschland	3 891	-79,8	6 392	-79,8	1,6	42 601	-45,3	68 675	-46,0	1,6
Ausland	351	-79,3	415	-87,6	1,2	4 393	-33,5	7 096	-44,4	1,6
Magdeburg, Landeshauptstadt	7 508	-80,2	14 554	-76,7	1,9	75 848	-45,7	135 598	-42,4	1,8
Deutschland	7 008	-79,9	12 991	-77,1	1,9	68 683	-45,3	118 389	-43,2	1,7
Ausland	500	-84,2	1 563	-72,9	3,1	7 165	-49,2	17 209	-35,9	2,4
Altmarkkreis Salzwedel	1 990	-70,1	4 752	-62,2	2,4	11 920	-47,8	24 809	-42,5	2,1
Deutschland	1 921	-70,0	4 476	-61,8	2,3	11 421	-47,8	22 859	-42,4	2,0
Ausland	69	-72,8	276	-68,6	4,0	499	-49,4	1 950	-44,3	3,9
Anhalt-Bitterfeld	3 013	-71,7	8 417	-59,4	2,8	21 984	-47,0	57 441	-29,8	2,6
Deutschland	2 848	-70,2	8 146	-56,0	2,9	19 932	-45,9	52 989	-27,7	2,7
Ausland	165	-84,7	271	-87,7	1,6	2 052	-55,9	4 452	-47,5	2,2
Börde	4 056	-72,7	8 848	-63,1	2,2	30 625	-46,6	57 597	-38,7	1,9
Deutschland	3 878	-70,0	8 478	-60,2	2,2	27 429	-44,4	52 538	-35,7	1,9
Ausland	178	-90,7	370	-86,1	2,1	3 196	-60,1	5 059	-58,8	1,6
Burgenlandkreis	4 280	-77,7	8 785	-75,4	2,1	27 929	-51,8	51 747	-51,1	1,9
Deutschland	4 156	-77,3	8 347	-75,2	2,0	26 111	-51,9	48 506	-50,8	1,9
Ausland	124	-86,0	438	-78,0	3,5	1 818	-50,9	3 241	-56,3	1,8
Harz	10 938	-84,3	25 917	-84,1	2,4	121 920	-54,5	294 444	-53,7	2,4
Deutschland	10 836	-83,8	25 081	-83,9	2,3	118 604	-54,0	285 704	-53,5	2,4
Ausland	102	-96,5	836	-87,3	8,2	3 316	-68,0	8 740	-61,5	2,6
Jerichower Land	2 208	-69,0	4 461	-60,1	2,0	13 010	-44,0	24 323	-39,0	1,9
Deutschland	2 166	-66,2	4 368	-57,2	2,0	12 267	-41,3	22 936	-36,7	1,9
Ausland	42	-94,0	93	-90,2	2,2	743	-68,6	1 387	-61,7	1,9
Mansfeld-Südharz	2 287	-81,4	4 855	-79,7	2,1	22 795	-50,6	46 268	-51,1	2,0
Deutschland	2 234	-80,8	4 662	-79,1	2,1	22 094	-50,0	44 409	-49,9	2,0
Ausland	53	-92,3	193	-87,9	3,6	701	-64,6	1 859	-69,4	2,7
Saalekreis	5 034	-73,8	11 680	-65,8	2,3	37 706	-49,9	80 714	-44,1	2,1
Deutschland	4 652	-72,7	10 499	-65,3	2,3	33 856	-49,3	70 978	-44,3	2,1
Ausland	382	-82,4	1 181	-69,3	3,1	3 850	-54,8	9 736	-42,6	2,5
Salzlandkreis	3 272	-72,3	6 873	-66,2	2,1	22 732	-44,3	45 139	-39,5	2,0
Deutschland	3 155	-71,8	6 576	-65,8	2,1	21 209	-44,1	41 937	-39,3	2,0
Ausland	117	-81,8	297	-73,7	2,5	1 523	-47,2	3 202	-41,7	2,1
Stendal	3 025	-72,6	6 585	-66,1	2,2	17 290	-51,9	33 464	-47,8	1,9
Deutschland	2 942	-72,2	5 828	-68,9	2,0	16 746	-51,4	31 633	-48,1	1,9
Ausland	83	-81,0	757	6,3	9,1	544	-63,5	1 831	-41,2	3,4
Wittenberg	3 148	-83,0	6 442	-79,9	2,0	21 911	-58,6	41 632	-56,0	1,9
Deutschland	3 027	-81,9	5 731	-80,4	1,9	20 250	-58,2	36 238	-57,8	1,8
Ausland	121	-93,0	711	-75,0	5,9	1 661	-63,0	5 394	-38,9	3,2

**6. Beherbergungsbetriebe (einschl. Camping), Schlafgelegenheiten und Auslastung der Kapazitäten  
nach Reisegebieten und Betriebsarten**

Land  Reisegebiet -----  Betriebsart	Mai 2020						Jan. bis Mai 2020	durch- schnitt- liche Aus- lastung
	Betriebe			in den Betrieben angebotene Schlafgelegenheiten <sup>1</sup>				
	ins- gesamt	darunter geöffnete		ins- gesamt	Verände- rung ge- genüber dem Vor- jahres- monat	durch- schnitt- liche Aus- lastung	nachrichtlich	
		zu- sammen	Verände- rung ge- genüber dem Vor- jahres- monat				maximales Angebot an Schlafge- legenheiten der letzten 13 Monate	
Anzahl		%	Anzahl	%	Anzahl		%	
	<b>Sachsen-Anhalt</b>							
<b>Betriebe insgesamt</b>	<b>1 162</b>	<b>1 071</b>	<b>-6,6</b>	<b>69 190</b>	<b>-11,0</b>	<b>13,1</b>	<b>80 428</b>	<b>18,5</b>
Hotels, Gasthöfe, Pensionen	812	760	-5,6	35 689	-8,2	12,8	40 462	19,6
Hotels (ohne Hotels garnis)	404	374	-6,0	25 232	-10,8	12,1	29 210	20,7
Hotels garnis	92	88	-5,4	4 389	2,8	16,6	4 710	20,3
Gasthöfe	84	82	-2,4	1 723	-2,3	10,9	1 793	12,0
Pensionen	232	216	-6,1	4 345	-5,0	13,6	4 749	15,2
Ferienunterkünfte und ähnliche Beherbergungsstätten	241	210	-10,6	10 982	-23,7	10,6	14 805	14,8
Erholungs- und Ferienheime	18	15	-16,7	1 067	-41,1	7,4	1 819	15,9
Ferienzentren	19	18	-5,3	2 942	-12,3	9,9	3 432	18,7
Ferienhäuser und Ferien- wohnungen	135	127	-3,1	4 148	-2,8	16,6	4 460	14,7
Jugendherbergen und Hütten	69	50	-25,4	2 825	-43,0	4,0	5 094	11,6
Campingplätze	81	75	-5,1	18 652	-8,6	7,3	21 056	2,8
Sonstige tourismusrelevante Unterkünfte	28	26	-7,1	3 867	-3,8	45,0	4 105	61,5
Vorsorge- und Reha-Kliniken	14	14	0,0	3 369	0,3	50,8	3 433	68,7
Schulungsheime	14	12	-14,3	498	-24,7	7,5	672	15,3
	<b>Harz und Harzvorland</b>							
<b>Betriebe zusammen</b>	<b>426</b>	<b>383</b>	<b>-7,7</b>	<b>22 376</b>	<b>-14,2</b>	<b>11,5</b>	<b>27 225</b>	<b>17,9</b>
Hotels, Gasthöfe, Pensionen	280	256	-6,6	11 598	-11,9	10,5	13 681	20,9
Hotels (ohne Hotels garnis)	152	136	-8,7	8 398	-14,5	10,0	10 193	24,0
Hotels garnis	30	29	-3,3	1 258	-5,8	14,5	1 362	14,9
Gasthöfe	25	24	-7,7	484	-6,2	9,8	509	10,1
Pensionen	73	67	-2,9	1 458	-1,9	9,5	1 617	11,2
Ferienunterkünfte und ähnliche Beherbergungsstätten	124	107	-11,6	5 489	-26,3	11,1	7 755	17,1
Erholungs- und Ferienheime	10	7	-30,0	388	-65,5	9,1	1 128	16,3
Ferienzentren	11	11	0,0	1 892	-0,6	11,8	1 982	23,7
Ferienhäuser und Ferien- wohnungen	78	72	-5,3	2 502	-3,0	13,1	2 700	13,2
Jugendherbergen und Hütten	25	17	-29,2	707	-61,6	2,9	1 945	16,3
Campingplätze	15	14	7,7	4 536	-1,3	9,1	4 896	2,5
Sonstige tourismusrelevante Unterkünfte	7	6	-14,3	753	-14,6	36,4	893	51,6
Vorsorge- und Reha-Kliniken	2	2	0,0	.	.	.	.	.
Schulungsheime	5	4	-20,0	.	.	.	.	.

<sup>1</sup> Doppelbetten zählen als 2 Schlafgelegenheiten. Für Camping wird 1 Stellplatz in 4 Schlafgelegenheiten umgerechnet.

**Noch 6. Beherbergungsbetriebe (einschl. Camping), Schlafgelegenheiten und Auslastung der Kapazitäten  
nach Reisegebieten und Betriebsarten**

Land  Reisegebiet -----  Betriebsart	Mai 2020							Jan. bis Mai 2020
	Betriebe			in den Betrieben angebotene Schlafgelegenheiten <sup>1</sup>				durch- schnitt- liche Aus- lastung
	ins- gesamt	darunter geöffnete		ins- gesamt	Verände- rung ge- genüber dem Vor- jahres- monat	durch- schnitt- liche Aus- lastung	nachrichtlich	
		zu- sammen	Verände- rung ge- genüber dem Vor- jahres- monat				maximales Angebot an Schlafge- legenheiten der letzten 13 Monate	
Anzahl		%	Anzahl	%		Anzahl	%	
	<b>Halle, Saale, Unstrut</b>							
Betriebe zusammen	231	214	-6,6	12 996	-11,1	14,7	15 317	19,4
Hotels, Gasthöfe, Pensionen	176	164	-6,8	8 053	-8,1	12,4	9 288	17,8
Hotels (ohne Hotels garnis)	86	79	-4,8	5 484	-13,4	12,3	6 498	17,6
Hotels garnis	23	22	-8,3	1 431	20,3	12,8	1 535	21,5
Gasthöfe	20	19	0,0	408	-0,7	12,1	448	11,2
Pensionen	47	44	-12,0	730	-12,4	12,4	807	15,7
Ferienunterkünfte und ähnliche Beherbergungsstätten	32	29	-3,3	.	.	.	.	.
Erholungs- und Ferienheime	2	2	0,0	.	.	.	.	.
Ferienzentren	1	1	0,0	.	.	.	.	.
Ferienhäuser und Ferien- wohnungen	13	13	8,3	.	.	.	.	.
Jugendherbergen und Hütten	16	13	-13,3	905	-30,3	5,7	1 333	9,4
Campingplätze	16	15	-6,3	2 600	-16,7	9,4	3 220	3,4
Sonstige tourismusrelevante Unterkünfte	7	6	-14,3	.	.	.	.	.
Vorsorge- und Reha-Kliniken	4	4	0,0	734	1,7	61,5	734	74,9
Schulungsheime	3	2	-33,3	.	.	.	.	.
	<b>Anhalt-Wittenberg</b>							
Betriebe zusammen	166	156	-7,1	10 649	-13,5	13,5	11 873	18,0
Hotels, Gasthöfe, Pensionen	117	113	-4,2	5 226	-3,5	14,0	5 526	19,2
Hotels (ohne Hotels garnis)	52	50	-5,7	3 746	-4,2	13,6	3 961	19,8
Hotels garnis	12	12	0,0	481	7,4	18,7	486	22,3
Gasthöfe	14	14	0,0	265	-0,7	7,4	267	9,3
Pensionen	39	37	-5,1	734	-7,3	14,2	812	16,7
Ferienunterkünfte und ähnliche Beherbergungsstätten	33	28	-15,2	.	.	.	.	.
Erholungs- und Ferienheime	1	1	0,0	.	.	.	.	.
Ferienzentren	1	1	0,0	.	.	.	.	.
Ferienhäuser und Ferien- wohnungen	19	18	-5,3	.	.	.	.	.
Jugendherbergen und Hütten	12	8	-33,3	684	-22,7	3,9	885	10,0
Campingplätze	13	12	-14,3	2 996	-28,5	7,9	3 632	2,6
Sonstige tourismusrelevante Unterkünfte	3	3	0,0	.	.	.	.	.
Vorsorge- und Reha-Kliniken	2	2	0,0	.	.	.	.	.
Schulungsheime	1	1	0,0	.	.	.	.	.

<sup>1</sup> Doppelbetten zählen als 2 Schlafgelegenheiten. Für Camping wird 1 Stellplatz in 4 Schlafgelegenheiten umgerechnet.

**Noch 6. Beherbergungsbetriebe (einschl. Camping), Schlafgelegenheiten und Auslastung der Kapazitäten  
nach Reisegebieten und Betriebsarten**

Land  Reisegebiet -----  Betriebsart	Mai 2020							Jan. bis Mai 2020
	Betriebe			in den Betrieben angebotene Schlafgelegenheiten <sup>1</sup>				durch- schnitt- liche Aus- lastung
	ins- gesamt	darunter geöffnete		ins- gesamt	Verände- rung ge- genüber dem Vor- jahres- monat	durch- schnitt- liche Aus- lastung	nachrichtlich	
		zu- sammen	Verände- rung ge- genüber dem Vor- jahres- monat				maximales Angebot an Schlafge- legenheiten der letzten 13 Monate	
Anzahl		%	Anzahl	%		Anzahl	%	
	<b>Magdeburg, Elbe-Börde-Heide</b>							
Betriebe zusammen	228	217	-2,7	17 160	-1,1	13,8	18 386	19,4
Hotels, Gasthöfe, Pensionen	165	157	-3,1	8 419	-5,6	14,1	9 227	20,8
Hotels (ohne Hotels garnis)	77	74	-2,6	6 156	-6,9	12,6	6 853	20,6
Hotels garnis	21	21	0,0	1 093	0,1	22,2	1 117	25,0
Gasthöfe	16	16	0,0	347	0,0	12,4	347	14,8
Pensionen	51	46	-6,1	823	-5,6	15,8	910	19,6
Ferienunterkünfte und ähnliche Beherbergungsstätten	32	29	-6,5	1 272	-20,4	10,1	1 620	13,1
Erholungs- und Ferienheime	4	4	0,0	.	.	.	.	.
Ferienzentren	2	2	0,0	.	.	.	.	.
Ferienhäuser und Ferien- wohnungen	15	14	0,0	353	-2,5	27,8	378	23,2
Jugendherbergen und Hütten	11	9	-18,2	315	-49,4	3,5	626	10,1
Campingplätze	22	22	4,8	6 324	11,1	5,4	6 332	2,8
Sonstige tourismusrelevante Unterkünfte	9	9	0,0	1 145	0,0	54,5	1 207	63,8
Vorsorge- und Reha-Kliniken	4	4	0,0	860	0,0	70,6	922	77,3
Schulungsheime	5	5	0,0	285	0,0	6,1	285	14,6
	<b>Altmark</b>							
Betriebe zusammen	111	101	-9,8	6 009	-18,1	12,7	7 627	16,7
Hotels, Gasthöfe, Pensionen	74	70	-6,7	2 393	-9,2	17,0	2 740	16,5
Hotels (ohne Hotels garnis)	37	35	-5,4	1 448	-10,5	16,4	1 705	16,6
Hotels garnis	6	4	-33,3	126	-38,5	16,2	210	16,3
Gasthöfe	9	9	0,0	219	-1,4	11,6	222	16,5
Pensionen	22	22	-4,3	600	1,5	20,1	603	16,1
Ferienunterkünfte und ähnliche Beherbergungsstätten	20	17	-15,0	.	.	.	.	.
Erholungs- und Ferienheime	1	1	0,0	.	.	.	.	.
Ferienzentren	4	3	-25,0	.	.	.	.	.
Ferienhäuser und Ferien- wohnungen	10	10	0,0	.	.	.	.	.
Jugendherbergen und Hütten	5	3	-40,0	214	-29,8	1,1	305	3,9
Campingplätze	15	12	-20,0	2 196	-22,0	6,8	2 976	4,8
Sonstige tourismusrelevante Unterkünfte	2	2	0,0	.	.	.	.	.
Vorsorge- und Reha-Kliniken	2	2	0,0	.	.	.	.	.
Schulungsheime	-	-	-	-	-	-	-	-

<sup>1</sup> Doppelbetten zählen als 2 Schlafgelegenheiten. Für Camping wird 1 Stellplatz in 4 Schlafgelegenheiten umgerechnet.

**7. Ankünfte, Übernachtungen und Aufenthaltsdauer der Gäste in Beherbergungsbetrieben (einschl. Camping)  
nach Reisegebieten, Betriebsarten und zusammengefassten Gästegruppen**

Land, Reisegebiet ----- Betriebsart ----- Ständiger Wohnsitz der Gäste Deutschland/Ausland	Mai 2020					Januar bis Mai 2020				
	Ankünfte		Übernachtungen		durch- schn. Aufent- halts- dauer	Ankünfte		Übernachtungen		durch- schn. Aufent- halts- dauer
	insge- samt	Veränd. gegen- über Vorj.- monat	insge- samt	Veränd. gegen- über Vorj.- monat		insge- samt	Veränd. gegen- über Vorj.- zeitr.	insge- samt	Veränd. gegen- über Vorj.- zeitr.	
	Anzahl	%	Anzahl	%	Tage	Anzahl	%	Anzahl	%	Tage
<b>Sachsen-Anhalt</b>										
<b>Betriebe insgesamt</b>	<b>79 856</b>	<b>-78,1</b>	<b>238 412</b>	<b>-71,4</b>	<b>3,0</b>	<b>607 677</b>	<b>-51,5</b>	<b>1 636 133</b>	<b>-45,7</b>	<b>2,7</b>
Deutschland	77 152	-77,4	226 832	-71,1	2,9	570 909	-51,2	1 536 237	-45,8	2,7
Ausland	2 704	-88,5	11 580	-75,9	4,3	36 768	-56,6	99 896	-44,2	2,7
Hotels, Gasthöfe, Pensionen	57 853	-78,9	123 242	-76,1	2,1	497 646	-49,9	1 004 415	-47,8	2,0
Deutschland	55 443	-78,2	115 677	-75,8	2,1	463 505	-49,4	929 945	-47,6	2,0
Ausland	2 410	-88,0	7 565	-79,6	3,1	34 141	-55,5	74 470	-49,4	2,2
Hotels (ohne Hotels garnis)	40 398	-80,8	81 776	-79,2	2,0	384 249	-50,1	758 635	-48,6	2,0
Deutschland	38 770	-80,0	77 874	-78,6	2,0	357 164	-49,5	705 415	-48,3	2,0
Ausland	1 628	-89,9	3 902	-86,5	2,4	27 085	-56,6	53 220	-53,2	2,0
Hotels garnis	9 031	-73,4	20 092	-66,7	2,2	65 081	-47,7	128 303	-43,2	2,0
Deutschland	8 457	-72,8	18 234	-67,0	2,2	60 146	-47,2	117 324	-43,3	2,0
Ausland	574	-80,2	1 858	-63,0	3,2	4 935	-53,5	10 979	-42,2	2,2
Gasthöfe	2 266	-74,8	4 734	-73,4	2,1	13 223	-55,0	25 882	-56,5	2,0
Deutschland	2 241	-74,3	4 642	-73,0	2,1	12 813	-55,1	25 009	-56,2	2,0
Ausland	25	-90,5	92	-84,9	3,7	410	-51,8	873	-62,8	2,1
Pensionen	6 158	-70,6	16 640	-62,4	2,7	35 093	-49,3	91 595	-42,9	2,6
Deutschland	5 975	-70,4	14 927	-64,1	2,5	33 382	-49,6	82 197	-44,6	2,5
Ausland	183	-76,2	1 713	-35,1	9,4	1 711	-41,2	9 398	-22,3	5,5

**Noch 7. Ankünfte, Übernachtungen und Aufenthaltsdauer der Gäste in Beherbergungsbetrieben (einschl.Camping)  
nach Reisegebieten, Betriebsarten und zusammengefassten Gästegruppen**

Land, Reisegebiet ----- Betriebsart ----- Ständiger Wohnsitz der Gäste Deutschland/Ausland	Mai 2020					Januar bis Mai 2020				
	Ankünfte		Übernachtungen		durch- schn. Aufent- halts- dauer	Ankünfte		Übernachtungen		durch- schn. Aufent- halts- dauer
	insge- samt	Veränd. gegen- über Vorj.- monat	insge- samt	Veränd. gegen- über Vorj.- monat		insge- samt	Veränd. gegen- über Vorj.- zeitr.	insge- samt	Veränd. gegen- über Vorj.- zeitr.	
	Anzahl	%	Anzahl	%	Tage	Anzahl	%	Anzahl	%	Tage
<b>Sachsen-Anhalt</b>										
Ferienunterkünfte u. ähnliche Beherbergungsstätten	7 851	-86,7	29 557	-81,5	3,8	72 949	-60,2	234 284	-55,4	3,2
Deutschland	7 594	-86,8	25 882	-83,0	3,4	70 545	-60,4	210 378	-57,9	3,0
Ausland	257	-84,9	3 675	-51,5	14,3	2 404	-53,6	23 906	-6,5	9,9
Erholungs- und Ferienheime	540	-93,2	1 567	-92,1	2,9	11 837	-56,0	28 013	-58,8	2,4
Deutschland	509	-93,5	1 512	-92,2	3,0	11 703	-56,2	27 352	-59,4	2,3
Ausland	31	-68,0	55	-85,3	1,8	134	-17,3	661	10,4	4,9
Ferienzentren	2 157	-85,2	8 085	-80,5	3,7	20 148	-56,9	71 020	-51,9	3,5
Deutschland	2 129	-85,1	7 943	-80,5	3,7	19 826	-56,6	68 233	-52,4	3,4
Ausland	28	-88,3	142	-82,7	5,1	322	-69,1	2 787	-35,3	8,7
Ferienhäuser, -wohnungen	4 236	-63,2	16 910	-54,4	4,0	18 269	-50,9	76 831	-39,7	4,2
Deutschland	4 087	-63,1	14 230	-57,8	3,5	16 960	-52,3	61 717	-46,8	3,6
Ausland	149	-66,0	2 680	-20,3	18,0	1 309	-19,5	15 114	33,5	11,5
Jugendherbergen, Hütten	918	-96,3	2 995	-95,1	3,3	22 695	-68,7	58 420	-68,0	2,6
Deutschland	869	-96,4	2 197	-96,2	2,5	22 056	-68,6	53 076	-69,3	2,4
Ausland	49	-94,7	798	-73,5	16,3	639	-72,9	5 344	-42,8	8,4
Campingplätze	11 433	-52,8	34 246	-39,1	3,0	15 154	-65,7	45 051	-58,3	3,0
Deutschland	11 397	-49,8	33 907	-36,2	3,0	14 994	-63,9	43 638	-57,3	2,9
Ausland	36	-97,6	339	-89,1	9,4	160	-93,7	1 413	-75,2	8,8
Sonstige tourismusrelevante Unterkünfte	2 719	-64,8	51 367	-49,1	18,9	21 928	-35,5	352 383	-22,7	16,1
Deutschland	2 718	-64,4	51 366	-49,0	18,9	21 865	-35,2	352 276	-22,7	16,1
Ausland	1	-98,7	1	-99,5	1,0	63	-75,6	107	-82,0	1,7
Vorsorge- u. Reha-Kliniken	2 264	-50,9	50 202	-47,2	22,2	16 394	-24,6	340 505	-21,2	20,8
Deutschland	2 264	-50,9	50 202	-47,2	22,2	16 394	-24,6	340 505	-21,2	20,8
Ausland	-	-	-	-	-	-	-	-	-	-
Schulungsheime	455	-85,4	1 165	-79,8	2,6	5 534	-54,9	11 878	-50,5	2,1
Deutschland	454	-85,0	1 164	-79,1	2,6	5 471	-54,4	11 771	-49,7	2,2
Ausland	1	-98,7	1	-99,5	1,0	63	-75,6	107	-82,0	1,7

**Noch 7. Ankünfte, Übernachtungen und Aufenthaltsdauer der Gäste in Beherbergungsbetrieben (einschl.Camping)  
nach Reisegebieten, Betriebsarten und zusammengefassten Gästegruppen**

Land, Reisegebiet ----- Betriebsart ----- Ständiger Wohnsitz der Gäste Deutschland/Ausland	Mai 2020					Januar bis Mai 2020				
	Ankünfte		Übernachtungen		durch- schn. Aufent- halts- dauer	Ankünfte		Übernachtungen		durch- schn. Aufent- halts- dauer
	insge- samt	Veränd. gegen- über Vorj.- monat	insge- samt	Veränd. gegen- über Vorj.- monat		insge- samt	Veränd. gegen- über Vorj.- zeitr.	insge- samt	Veränd. gegen- über Vorj.- zeitr.	
	Anzahl	%	Anzahl	%	Tage	Anzahl	%	Anzahl	%	Tage
<b>Harz und Harzvorland</b>										
Betriebe zusammen	21 157	-82,2	65 271	-78,4	3,1	198 719	-54,8	564 360	-51,3	2,8
Deutschland	20 936	-81,7	63 573	-78,2	3,0	194 009	-54,3	548 713	-51,1	2,8
Ausland	221	-95,0	1 698	-84,2	7,7	4 710	-67,5	15 647	-57,2	3,3
Hotels, Gasthöfe, Pensionen	13 225	-83,9	30 772	-83,5	2,3	144 715	-53,9	340 712	-53,4	2,4
Deutschland	13 070	-83,4	29 743	-83,3	2,3	140 698	-53,4	330 113	-53,0	2,3
Ausland	155	-95,7	1 029	-87,4	6,6	4 017	-67,5	10 599	-63,1	2,6
Hotels (ohne Hotels garnis)	9 550	-85,2	20 454	-86,1	2,1	121 495	-52,2	284 766	-52,3	2,3
Deutschland	9 425	-84,7	19 991	-85,9	2,1	118 351	-51,6	277 294	-51,8	2,3
Ausland	125	-95,2	463	-92,3	3,7	3 144	-66,5	7 472	-64,8	2,4
Hotels garnis	1 700	-81,8	5 440	-71,2	3,2	11 492	-63,5	27 651	-57,3	2,4
Deutschland	1 677	-80,6	4 931	-72,1	2,9	11 018	-62,8	25 816	-57,8	2,3
Ausland	23	-96,5	509	-58,0	22,1	474	-74,7	1 835	-49,0	3,9
Gasthöfe	535	-76,2	1 120	-77,6	2,1	2 571	-64,4	5 723	-65,9	2,2
Deutschland	535	-75,4	1 120	-76,5	2,1	2 505	-64,4	5 617	-65,6	2,2
Ausland	-	-100,0	-	-100,0	-	66	-67,5	106	-78,8	1,6
Pensionen	1 440	-77,1	3 758	-75,3	2,6	9 157	-57,3	22 572	-57,0	2,5
Deutschland	1 433	-76,2	3 701	-74,5	2,6	8 824	-57,1	21 386	-56,4	2,4
Ausland	7	-97,4	57	-91,8	8,1	333	-62,2	1 186	-65,5	3,6





**Noch 7. Ankünfte, Übernachtungen und Aufenthaltsdauer der Gäste in Beherbergungsbetrieben (einschl.Camping)  
nach Reisegebieten, Betriebsarten und zusammengefassten Gästegruppen**

Land, Reisegebiet ----- Betriebsart ----- Ständiger Wohnsitz der Gäste Deutschland/Ausland	Mai 2020					Januar bis Mai 2020				
	Ankünfte		Übernachtungen		durch- schn. Aufent- halts- dauer	Ankünfte		Übernachtungen		durch- schn. Aufent- halts- dauer
	insge- samt	Veränd. gegen- über Vorj.- monat	insge- samt	Veränd. gegen- über Vorj.- monat		insge- samt	Veränd. gegen- über Vorj.- zeitr.	insge- samt	Veränd. gegen- über Vorj.- zeitr.	
	Anzahl	%	Anzahl	%	Tage	Anzahl	%	Anzahl	%	Tage
	<b>Halle, Saale, Unstrut</b>									
Betriebe zusammen	16 650	-78,4	49 891	-69,6	3,0	129 769	-50,3	327 528	-43,2	2,5
Deutschland	15 752	-78,1	47 129	-69,2	3,0	119 124	-50,5	302 747	-43,3	2,5
Ausland	898	-83,2	2 762	-74,9	3,1	10 645	-48,1	24 781	-42,0	2,3
Hotels, Gasthöfe, Pensionen	13 556	-77,2	27 272	-74,0	2,0	112 629	-48,3	208 232	-46,6	1,8
Deutschland	12 699	-76,7	25 238	-73,6	2,0	102 568	-48,5	188 159	-46,7	1,8
Ausland	857	-81,9	2 034	-77,9	2,4	10 061	-46,6	20 073	-46,0	2,0
Hotels (ohne Hotels garnis)	10 166	-77,3	18 968	-75,5	1,9	82 850	-50,0	145 280	-49,7	1,8
Deutschland	9 446	-76,9	17 672	-74,9	1,9	74 595	-50,3	130 958	-49,7	1,8
Ausland	720	-81,5	1 296	-81,2	1,8	8 255	-46,8	14 322	-49,5	1,7
Hotels garnis	1 625	-81,1	4 185	-72,7	2,6	19 993	-37,0	40 662	-32,1	2,0
Deutschland	1 552	-80,4	3 878	-72,1	2,5	18 679	-36,4	37 418	-31,5	2,0
Ausland	73	-89,2	307	-78,8	4,2	1 314	-45,0	3 244	-38,7	2,5
Gasthöfe	703	-68,0	1 460	-67,8	2,1	3 389	-51,6	6 151	-54,3	1,8
Deutschland	689	-68,0	1 402	-68,4	2,0	3 247	-52,4	5 803	-55,3	1,8
Ausland	14	-68,9	58	-40,8	4,1	142	-16,0	348	-28,1	2,5
Pensionen	1 062	-71,8	2 659	-64,5	2,5	6 397	-52,5	16 139	-42,8	2,5
Deutschland	1 012	-72,1	2 286	-66,0	2,3	6 047	-52,4	13 980	-44,6	2,3
Ausland	50	-63,8	373	-50,9	7,5	350	-54,2	2 159	-28,0	6,2



**Noch 7. Ankünfte, Übernachtungen und Aufenthaltsdauer der Gäste in Beherbergungsbetrieben (einschl. Camping)  
nach Reisegebieten, Betriebsarten und zusammengefassten Gästegruppen**

Land, Reisegebiet ----- Betriebsart ----- Ständiger Wohnsitz der Gäste Deutschland/Ausland	Mai 2020					Januar bis Mai 2020				
	Ankünfte		Übernachtungen		durch- schn. Aufent- halts- dauer	Ankünfte		Übernachtungen		durch- schn. Aufent- halts- dauer
	insge- samt	Veränd. gegen- über Vorj.- monat	insge- samt	Veränd. gegen- über Vorj.- monat		insge- samt	Veränd. gegen- über Vorj.- zeitr.	insge- samt	Veränd. gegen- über Vorj.- zeitr.	
	Anzahl	%	Anzahl	%	Tage	Anzahl	%	Anzahl	%	Tage
<b>Anhalt-Wittenberg</b>										
Betriebe zusammen	13 132	-76,7	36 198	-71,5	2,8	81 837	-52,6	227 715	-45,4	2,8
Deutschland	12 692	-75,1	34 509	-70,5	2,7	75 194	-51,6	210 804	-45,2	2,8
Ausland	440	-92,0	1 689	-83,2	3,8	6 643	-61,7	16 911	-48,2	2,5
Hotels, Gasthöfe, Pensionen	9 013	-79,1	19 125	-74,3	2,1	68 877	-51,0	134 541	-46,3	2,0
Deutschland	8 604	-77,6	17 979	-73,1	2,1	62 484	-50,0	121 381	-45,9	1,9
Ausland	409	-91,2	1 146	-85,1	2,8	6 393	-59,2	13 160	-50,2	2,1
Hotels (ohne Hotels garnis)	6 505	-81,2	13 278	-77,3	2,0	54 600	-51,9	100 938	-47,9	1,8
Deutschland	6 278	-79,4	12 619	-75,6	2,0	49 574	-50,5	91 728	-46,6	1,9
Ausland	227	-94,4	659	-90,2	2,9	5 026	-62,4	9 210	-58,0	1,8
Hotels garnis	1 337	-63,8	2 716	-59,9	2,0	7 941	-38,5	15 853	-32,9	2,0
Deutschland	1 190	-63,4	2 500	-59,5	2,1	6 922	-37,7	14 161	-33,1	2,0
Ausland	147	-66,1	216	-64,1	1,5	1 019	-43,2	1 692	-30,9	1,7
Gasthöfe	232	-79,9	454	-79,1	2,0	1 754	-52,0	3 047	-58,9	1,7
Deutschland	231	-79,6	452	-79,0	2,0	1 714	-51,6	2 993	-58,1	1,7
Ausland	1	-95,0	2	-91,7	2,0	40	-64,9	54	-79,3	1,4
Pensionen	939	-74,3	2 677	-62,0	2,9	4 582	-56,0	14 703	-43,1	3,2
Deutschland	905	-74,5	2 408	-64,2	2,7	4 274	-57,3	12 499	-48,1	2,9
Ausland	34	-69,6	269	-17,5	7,9	308	-21,2	2 204	25,0	7,2



**Noch 7. Ankünfte, Übernachtungen und Aufenthaltsdauer der Gäste in Beherbergungsbetrieben (einschl. Camping)  
nach Reisegebieten, Betriebsarten und zusammengefassten Gästegruppen**

Land, Reisegebiet ----- Betriebsart ----- Ständiger Wohnsitz der Gäste Deutschland/Ausland	Mai 2020					Januar bis Mai 2020				
	Ankünfte		Übernachtungen		durch- schn. Aufent- halts- dauer	Ankünfte		Übernachtungen		durch- schn. Aufent- halts- dauer
	insge- samt	Veränd. gegen- über Vorj.- monat	insge- samt	Veränd. gegen- über Vorj.- monat		insge- samt	Veränd. gegen- über Vorj.- zeitr.	insge- samt	Veränd. gegen- über Vorj.- zeitr.	
	Anzahl	%	Anzahl	%	Tage	Anzahl	%	Anzahl	%	Tage
	<b>Magdeburg, Elbe-Börde-Heide</b>									
Betriebe zusammen	21 623	-74,6	66 570	-61,5	3,1	159 778	-46,3	407 151	-36,8	2,5
Deutschland	20 648	-73,5	62 641	-60,6	3,0	146 187	-45,5	370 620	-36,6	2,5
Ausland	975	-86,6	3 929	-72,0	4,0	13 591	-53,9	36 531	-38,2	2,7
Hotels, Gasthöfe, Pensionen	17 044	-76,3	34 736	-70,5	2,0	142 215	-45,6	262 657	-40,8	1,8
Deutschland	16 207	-75,2	32 413	-69,8	2,0	129 588	-44,6	235 800	-40,4	1,8
Ausland	837	-87,0	2 323	-77,9	2,8	12 627	-53,9	26 857	-44,3	2,1
Hotels (ohne Hotels garnis)	10 882	-80,2	22 445	-74,9	2,1	105 218	-46,4	190 575	-42,1	1,8
Deutschland	10 399	-79,1	21 128	-73,9	2,0	95 124	-45,2	169 457	-41,5	1,8
Ausland	483	-90,7	1 317	-84,7	2,7	10 094	-55,1	21 118	-46,3	2,1
Hotels garnis	4 029	-63,6	7 120	-58,5	1,8	23 589	-46,8	40 322	-42,9	1,7
Deutschland	3 714	-62,9	6 330	-59,3	1,7	21 525	-46,2	36 240	-42,9	1,7
Ausland	315	-70,1	790	-49,8	2,5	2 064	-52,6	4 082	-42,3	2,0
Gasthöfe	523	-67,5	1 151	-59,3	2,2	3 198	-44,2	6 824	-38,4	2,1
Deutschland	513	-66,9	1 119	-58,4	2,2	3 078	-44,5	6 568	-38,2	2,1
Ausland	10	-82,8	32	-75,9	3,2	120	-35,5	256	-42,0	2,1
Pensionen	1 610	-61,5	4 020	-52,0	2,5	10 210	-31,7	24 936	-24,6	2,4
Deutschland	1 581	-61,3	3 836	-53,0	2,4	9 861	-32,3	23 535	-25,7	2,4
Ausland	29	-70,1	184	-15,2	6,3	349	-9,1	1 401	0,4	4,0

**Noch 7. Ankünfte, Übernachtungen und Aufenthaltsdauer der Gäste in Beherbergungsbetrieben (einschl. Camping)  
nach Reisegebieten, Betriebsarten und zusammengefassten Gästegruppen**

Land, Reisegebiet ----- Betriebsart ----- Ständiger Wohnsitz der Gäste Deutschland/Ausland	Mai 2020					Januar bis Mai 2020				
	Ankünfte		Übernachtungen		durch- schn. Aufent- halts- dauer	Ankünfte		Übernachtungen		durch- schn. Aufent- halts- dauer
	insge- samt	Veränd. gegen- über Vorj.- monat	insge- samt	Veränd. gegen- über Vorj.- monat		insge- samt	Veränd. gegen- über Vorj.- zeitr.	insge- samt	Veränd. gegen- über Vorj.- zeitr.	
	Anzahl	%	Anzahl	%	Tage	Anzahl	%	Anzahl	%	Tage
<b>Magdeburg, Elbe-Börde-Heide</b>										
Ferienunterkünfte u. ähnliche Beherbergungsstätten	739	-87,8	3 475	-80,1	4,7	6 616	-61,5	24 710	-52,2	3,7
Deutschland	627	-89,1	2 154	-85,7	3,4	5 827	-63,8	16 317	-62,0	2,8
Ausland	112	-63,2	1 321	-45,8	11,8	789	-26,8	8 393	-4,0	10,6
Erholungs- und Ferienheime	.	.	.	.	.	.	.	.	.	.
Deutschland	.	.	.	.	.	.	.	.	.	.
Ausland	.	.	.	.	.	.	.	.	.	.
Ferienzentren	.	.	.	.	.	.	.	.	.	.
Deutschland	.	.	.	.	.	.	.	.	.	.
Ausland	.	.	.	.	.	.	.	.	.	.
Ferienhäuser, -wohnungen	332	-23,3	2 135	-23,9	6,4	1 599	3,0	9 740	7,4	6,1
Deutschland	283	-14,2	1 040	-19,9	3,7	1 142	4,7	4 333	12,0	3,8
Ausland	49	-52,4	1 095	-27,4	22,3	457	-0,9	5 407	4,0	11,8
Jugendherbergen, Hütten	95	-97,1	275	-96,3	2,9	2 898	-69,0	6 338	-68,8	2,2
Deutschland	81	-97,4	228	-96,7	2,8	2 761	-69,2	5 472	-71,1	2,0
Ausland	14	-87,5	47	-92,5	3,4	137	-64,4	866	-38,0	6,3
Campingplätze	2 861	-41,9	9 003	-17,1	3,1	4 070	-55,0	13 509	-37,4	3,3
Deutschland	2 836	-36,2	8 719	-12,5	3,1	3 958	-52,3	12 335	-38,3	3,1
Ausland	25	-94,8	284	-68,1	11,4	112	-84,9	1 174	-26,3	10,5
Sonstige tourismusrelevante Unterkünfte	979	-56,9	19 356	-27,4	19,8	6 877	-32,7	106 275	-16,1	15,5
Deutschland	978	-55,5	19 355	-26,9	19,8	6 814	-31,6	106 168	-15,8	15,6
Ausland	1	-98,6	1	-99,4	1,0	63	-75,2	107	-81,6	1,7
Vorsorge- u. Reha-Kliniken	727	-31,2	18 817	-22,1	25,9	4 189	-17,2	101 028	-13,4	24,1
Deutschland	727	-31,2	18 817	-22,1	25,9	4 189	-17,2	101 028	-13,4	24,1
Ausland	-	-	-	-	-	-	-	-	-	-
Schulungsheime	252	-79,3	539	-78,4	2,1	2 688	-47,9	5 247	-47,8	2,0
Deutschland	251	-78,0	538	-76,7	2,1	2 625	-46,5	5 140	-45,7	2,0
Ausland	1	-98,6	1	-99,4	1,0	63	-75,2	107	-81,6	1,7

**Noch 7. Ankünfte, Übernachtungen und Aufenthaltsdauer der Gäste in Beherbergungsbetrieben (einschl. Camping)  
nach Reisegebieten, Betriebsarten und zusammengefassten Gästegruppen**

Land, Reisegebiet ----- Betriebsart ----- Ständiger Wohnsitz der Gäste Deutschland/Ausland	Mai 2020					Januar bis Mai 2020				
	Ankünfte		Übernachtungen		durch- schn. Aufent- halts- dauer	Ankünfte		Übernachtungen		durch- schn. Aufent- halts- dauer
	insge- samt	Veränd. gegen- über Vorj.- monat	insge- samt	Veränd. gegen- über Vorj.- monat		insge- samt	Veränd. gegen- über Vorj.- zeitr.	insge- samt	Veränd. gegen- über Vorj.- zeitr.	
	Anzahl	%	Anzahl	%	Tage	Anzahl	%	Anzahl	%	Tage
	<b>Altmark</b>									
Betriebe zusammen	7 294	-73,3	20 482	-69,1	2,8	37 574	-55,0	109 379	-49,4	2,9
Deutschland	7 124	-73,1	18 980	-70,4	2,7	36 395	-54,8	103 353	-50,3	2,8
Ausland	170	-81,4	1 502	-31,3	8,8	1 179	-59,3	6 026	-24,8	5,1
Hotels, Gasthöfe, Pensionen	5 015	-71,7	11 337	-64,6	2,3	29 210	-50,3	58 273	-45,6	2,0
Deutschland	4 863	-71,4	10 304	-66,1	2,1	28 167	-50,0	54 492	-45,8	1,9
Ausland	152	-78,0	1 033	-35,1	6,8	1 043	-57,9	3 781	-42,8	3,6
Hotels (ohne Hotels garnis)	3 295	-71,6	6 631	-67,7	2,0	20 086	-49,9	37 076	-46,0	1,8
Deutschland	3 222	-71,2	6 464	-67,5	2,0	19 520	-49,3	35 978	-45,4	1,8
Ausland	73	-81,8	167	-73,6	2,3	566	-64,7	1 098	-61,8	1,9
Hotels garnis	340	-73,5	631	-70,0	1,9	2 066	-48,6	3 815	-45,9	1,8
Deutschland	324	-73,3	595	-68,9	1,8	2 002	-47,5	3 689	-43,1	1,8
Ausland	16	-75,8	36	-80,7	2,3	64	-68,8	126	-77,9	2,0
Gasthöfe	273	-84,5	549	-83,2	2,0	2 311	-60,0	4 137	-61,5	1,8
Deutschland	273	-83,9	549	-82,5	2,0	2 269	-59,5	4 028	-60,1	1,8
Ausland	-	-100,0	-	-100,0	-	42	-76,4	109	-83,5	2,6
Pensionen	1 107	-63,6	3 526	-42,3	3,2	4 747	-46,7	13 245	-36,0	2,8
Deutschland	1 044	-63,8	2 696	-50,7	2,6	4 376	-48,0	10 797	-40,6	2,5
Ausland	63	-59,6	830	29,5	13,2	371	-24,3	2 448	-2,2	6,6





**8. Ankünfte, Übernachtungen und Aufenthaltsdauer der Gäste in Beherbergungsbetrieben (einschl. Camping)  
nach Reisegebieten und Herkunftsländern**

Land Reisegebiet ----- Herkunftsland	Mai 2020					Januar bis Mai 2020				
	Ankünfte		Übernachtungen		durch- schn. Aufent- halts- dauer	Ankünfte		Übernachtungen		durch- schn. Aufent- halts- dauer
	insge- samt	Veränd. gegen- über Vorj.- monat	insge- samt	Veränd. gegen- über Vorj.- monat		insge- samt	Veränd. gegen- über Vorj.- zeitr.	insge- samt	Veränd. gegen- über Vorj.- zeitr.	
	Anzahl	%	Anzahl	%	Tage	Anzahl	%	Anzahl	%	Tage
	<b>Sachsen-Anhalt</b>									
<b>Insgesamt</b>	<b>79 856</b>	<b>-78,1</b>	<b>238 412</b>	<b>-71,4</b>	<b>3,0</b>	<b>607 677</b>	<b>-51,5</b>	<b>1 636 133</b>	<b>-45,7</b>	<b>2,7</b>
Deutschland	77 152	-77,4	226 832	-71,1	2,9	570 909	-51,2	1 536 237	-45,8	2,7
Ausland	2 704	-88,5	11 580	-75,9	4,3	36 768	-56,6	99 896	-44,2	2,7
Europa	2 505	-87,3	10 923	-73,7	4,4	32 933	-54,7	90 494	-42,1	2,7
Belgien	60	-91,5	110	-91,3	1,8	939	-57,3	1 930	-54,1	2,1
Bulgarien	7	-86,3	9	-95,8	1,3	247	-30,4	649	-72,6	2,6
Dänemark	47	-97,2	185	-94,2	3,9	2 872	-56,6	4 459	-61,4	1,6
Estland	5	-83,3	12	-76,5	2,4	56	-69,6	78	-74,7	1,4
Finnland	74	-57,7	102	-59,2	1,4	355	-44,4	1 176	19,3	3,3
Frankreich	37	-95,0	120	-91,3	3,2	1 022	-57,4	1 813	-59,0	1,8
Griechenland	1	-97,4	20	-68,8	20,0	119	-36,4	252	-29,4	2,1
Irland	8	-87,3	16	-85,5	2,0	336	9,4	603	-16,1	1,8
Island	-	-100,0	-	-100,0	-	8	-83,7	16	-87,7	2,0
Italien	58	-90,6	239	-78,4	4,1	1 044	-64,1	2 355	-60,3	2,3
Kroatien	24	-67,6	422	13,1	17,6	221	-43,9	2 365	64,8	10,7
Lettland	-	-100,0	-	-100,0	-	115	-61,1	545	4,0	4,7
Litauen	38	-83,0	767	188,3	20,2	310	-74,4	1 649	-17,8	5,3
Luxemburg	18	-83,3	33	-84,7	1,8	151	-61,0	270	-66,9	1,8
Malta	-	-100,0	-	-100,0	-	4	-78,9	4	-91,7	1,0
Niederlande	372	-89,9	856	-88,5	2,3	4 847	-57,3	10 234	-54,6	2,1
Norwegen	40	-85,6	54	-85,7	1,4	238	-75,1	380	-76,7	1,6
Österreich	223	-85,8	690	-79,1	3,1	2 412	-54,6	5 785	-50,8	2,4
Polen	712	-65,4	3 816	-41,2	5,4	5 629	-38,8	21 162	-23,8	3,8
Portugal	14	-90,2	41	-92,9	2,9	142	-76,9	782	-55,7	5,5
Rumänien	68	-56,1	547	-21,4	8,0	655	-10,9	3 376	14,6	5,2
Russische Föderation	22	-95,8	58	-93,6	2,6	916	-57,7	1 666	-58,7	1,8
Schweden	17	-98,4	22	-98,8	1,3	1 031	-65,1	1 323	-74,6	1,3
Schweiz	126	-92,7	267	-91,8	2,1	1 728	-65,8	3 245	-66,3	1,9
Slowakische Republik	92	-62,0	310	-50,8	3,4	541	-33,8	3 066	37,7	5,7
Slowenien	14	-75,0	49	-77,3	3,5	305	3,7	2 442	127,2	8,0
Spanien	24	-95,7	65	-91,5	2,7	1 180	-57,2	2 015	-47,4	1,7
Tschechische Republik	110	-87,9	336	-82,5	3,1	1 238	-64,3	3 902	-44,6	3,2
Türkei	2	-97,9	62	-72,6	31,0	107	-69,5	314	-70,6	2,9
Ukraine	9	-97,2	18	-96,2	2,0	638	-68,4	1 000	-69,6	1,6
Ungarn	23	-89,6	231	-70,4	10,0	413	-58,9	2 003	-35,7	4,8
Vereinigtes Königreich	188	-80,7	808	-57,0	4,3	2 130	-42,7	6 667	-15,7	3,1
Zypern	1	-83,3	3	-62,5	3,0	18	20,0	27	28,6	1,5
Sonstige europäische Länder	71	-86,7	655	-39,0	9,2	966	-46,2	2 941	-21,4	3,0

**Noch 8. Ankünfte, Übernachtungen und Aufenthaltsdauer der Gäste in Beherbergungsbetrieben (einschl. Camping)  
nach Reisegebieten und Herkunftsländern**

Land Reisegebiet ----- Herkunftsland	Mai 2020					Januar bis Mai 2020				
	Ankünfte		Übernachtungen		durch- schn. Aufent- halts- dauer	Ankünfte		Übernachtungen		durch- schn. Aufent- halts- dauer
	insge- samt	Veränd. gegen- über Vorj.- monat	insge- samt	Veränd. gegen- über Vorj.- monat		insge- samt	Veränd. gegen- über Vorj.- zeitr.	insge- samt	Veränd. gegen- über Vorj.- zeitr.	
	Anzahl	%	Anzahl	%	Tage	Anzahl	%	Anzahl	%	Tage
	<b>Sachsen-Anhalt</b>									
Afrika	4	-94,8	225	37,2	56,3	196	-51,6	863	18,4	4,4
Südafrika	1	-96,0	3	-91,4	3,0	31	-71,6	79	-52,7	2,5
Sonstige afrikanische Länder	3	-94,2	222	72,1	74,0	165	-44,3	784	39,5	4,8
Asien	18	-98,5	85	-95,9	4,7	1 056	-75,2	3 464	-56,4	3,3
Arabische Golfstaaten	3	-92,1	42	-46,8	14,0	77	-61,5	180	-61,5	2,3
China (einschl. Hongkong)	5	-98,3	30	-94,3	6,0	253	-83,5	978	-63,9	3,9
Indien	3	-86,4	6	-89,7	2,0	72	-43,3	236	-43,1	3,3
Israel	-	-100,0	-	-100,0	-	66	-52,9	121	-72,8	1,8
Japan	2	-98,8	2	-99,5	1,0	149	-71,3	511	-44,8	3,4
Korea, Republik	-	-100,0	-	-100,0	-	76	-91,6	120	-89,4	1,6
Taiwan	-	-100,0	-	-100,0	-	53	-47,0	351	91,8	6,6
Sonstige asiatische Länder	5	-96,5	5	-98,5	1,0	310	-57,6	967	-42,3	3,1
Amerika	43	-97,2	90	-96,6	2,1	1 217	-72,6	2 612	-68,5	2,1
Kanada	2	-98,5	2	-99,3	1,0	93	-71,4	291	-56,3	3,1
Vereinigte Staaten	26	-97,7	40	-97,8	1,5	886	-73,8	1 825	-70,9	2,1
Sonstige nordamerik. Länder	-	-	-	-	-	7	-46,2	18	-68,4	2,6
Mittelamerika/Karibik	14	-91,7	31	-89,0	2,2	80	-73,7	183	-66,0	2,3
Brasilien	-	-100,0	-	-100,0	-	78	-69,9	156	-64,6	2,0
Sonstige südamerik. Länder	1	-97,7	17	-80,0	17,0	73	-52,9	139	-56,8	1,9
Australien, Ozeanien	2	-98,8	2	-99,2	1,0	123	-74,7	203	-75,0	1,7
Australien	2	-98,4	2	-99,0	1,0	103	-74,4	165	-75,2	1,6
Neuseeland, Ozeanien	-	-100,0	-	-100,0	-	20	-75,9	38	-73,8	1,9
Ohne Angaben	132	-82,5	255	-80,8	1,9	1 243	-48,3	2 260	-53,4	1,8

**Noch 8. Ankünfte, Übernachtungen und Aufenthaltsdauer der Gäste in Beherbergungsbetrieben (einschl. Camping)  
nach Reisegebieten und Herkunftsländern**

Land Reisegebiet ----- Herkunftsland	Mai 2020					Januar bis Mai 2020				
	Ankünfte		Übernachtungen		durch- schn. Aufent- halts- dauer	Ankünfte		Übernachtungen		durch- schn. Aufent- halts- dauer
	insge- samt	Veränd. gegen- über Vorj.- monat	insge- samt	Veränd. gegen- über Vorj.- monat		insge- samt	Veränd. gegen- über Vorj.- zeitr.	insge- samt	Veränd. gegen- über Vorj.- zeitr.	
	Anzahl	%	Anzahl	%	Tage	Anzahl	%	Anzahl	%	Tage
	<b>Harz und Harzvorland</b>									
Zusammen	21 157	-82,2	65 271	-78,4	3,1	198 719	-54,8	564 360	-51,3	2,8
Deutschland	20 936	-81,7	63 573	-78,2	3,0	194 009	-54,3	548 713	-51,1	2,8
Ausland	221	-95,0	1 698	-84,2	7,7	4 710	-67,5	15 647	-57,2	3,3
Europa	192	-94,8	1 387	-84,8	7,2	4 027	-65,9	13 625	-55,9	3,4
Belgien	2	-98,8	2	-99,5	1,0	120	-69,2	423	-53,3	3,5
Bulgarien	-	-	-	-	-	6	-62,5	7	-82,1	1,2
Dänemark	7	-98,9	123	-91,8	17,6	321	-80,1	1 116	-73,1	3,5
Estland	-	-100,0	-	-100,0	-	-	-100,0	-	-100,0	-
Finnland	-	-100,0	-	-100,0	-	39	-50,0	448	267,2	11,5
Frankreich	3	-93,5	40	-50,6	13,3	116	-50,2	254	-40,1	2,2
Griechenland	-	-	-	-	-	5	-72,2	5	-86,1	1,0
Irland	-	-100,0	-	-100,0	-	15	-78,9	36	-79,8	2,4
Island	-	-	-	-	-	1	-93,3	4	-91,1	4,0
Italien	4	-93,1	50	-66,4	12,5	58	-75,6	135	-76,1	2,3
Kroatien	-	-100,0	-	-100,0	-	14	75,0	99	67,8	7,1
Lettland	-	-100,0	-	-100,0	-	38	171,4	267	926,9	7,0
Litauen	-	-100,0	-	-100,0	-	3	-95,2	6	-93,8	2,0
Luxemburg	-	-100,0	-	-100,0	-	12	-73,9	45	-67,6	3,8
Malta	-	-	-	-	-	-	-	-	-	-
Niederlande	19	-98,4	21	-99,3	1,1	1 068	-67,1	2 818	-66,6	2,6
Norwegen	5	-80,8	15	-61,5	3,0	41	-73,2	67	-76,7	1,6
Österreich	39	-87,9	132	-82,3	3,4	297	-67,7	605	-74,1	2,0
Polen	68	-67,9	655	-15,7	9,6	495	-54,5	3 092	-40,9	6,2
Portugal	-	-100,0	-	-100,0	-	11	-79,6	18	-83,8	1,6
Rumänien	2	-81,8	4	-93,0	2,0	31	-52,3	220	10,0	7,1
Russische Föderation	-	-100,0	-	-100,0	-	109	-74,6	195	-66,5	1,8
Schweden	-	-100,0	-	-100,0	-	48	-88,6	84	-90,0	1,8
Schweiz	27	-91,1	66	-91,2	2,4	344	-61,3	857	-61,0	2,5
Slowakische Republik	9	-71,0	58	-4,9	6,4	65	-60,1	299	-23,3	4,6
Slowenien	2	-33,3	8	33,3	4,0	12	-33,3	106	-21,5	8,8
Spanien	-	-100,0	-	-100,0	-	80	-60,8	131	-57,7	1,6
Tschechische Republik	-	-100,0	-	-100,0	-	102	-65,5	245	-48,3	2,4
Türkei	-	-100,0	60	**	-	16	-40,7	140	154,5	8,8
Ukraine	-	-100,0	-	-100,0	-	39	-55,7	62	-70,2	1,6
Ungarn	-	-100,0	-	-100,0	-	48	-68,0	349	-19,2	7,3
Vereinigtes Königreich	-	-100,0	-	-100,0	-	223	-65,4	670	-56,1	3,0
Zypern	-	-100,0	-	-100,0	-	2	0,0	4	100,0	2,0
Sonstige europäische Länder	5	-90,4	153	57,7	30,6	248	59,0	818	142,0	3,3

**Noch 8. Ankünfte, Übernachtungen und Aufenthaltsdauer der Gäste in Beherbergungsbetrieben (einschl. Camping)  
nach Reisegebieten und Herkunftsländern**

Land Reisegebiet ----- Herkunftsland	Mai 2020					Januar bis Mai 2020				
	Ankünfte		Übernachtungen		durch- schn. Aufent- halts- dauer	Ankünfte		Übernachtungen		durch- schn. Aufent- halts- dauer
	insge- samt	Veränd. gegen- über Vorj.- monat	insge- samt	Veränd. gegen- über Vorj.- monat		insge- samt	Veränd. gegen- über Vorj.- zeitr.	insge- samt	Veränd. gegen- über Vorj.- zeitr.	
	Anzahl	%	Anzahl	%	Tage	Anzahl	%	Anzahl	%	Tage
	<b>Harz und Harzvorland</b>									
Afrika	-	-100,0	217	**	-	11	-84,1	428	441,8	38,9
Südafrika	-	-100,0	-	-100,0	-	2	-95,0	3	-93,2	1,5
Sonstige afrikanische Länder	-	-100,0	217	**	-	9	-69,0	425	**	47,2
Asien	2	-98,8	32	-91,6	16,0	151	-73,1	492	-50,6	3,3
Arabische Golfstaaten	-	-100,0	30	100,0	-	12	-25,0	69	146,4	5,8
China (einschl. Hongkong)	1	-97,1	1	-98,3	1,0	35	-85,8	86	-77,3	2,5
Indien	-	-100,0	-	-100,0	-	4	-55,6	55	139,1	13,8
Israel	-	-100,0	-	-100,0	-	5	-76,2	10	-76,2	2,0
Japan	-	-100,0	-	-100,0	-	36	-71,9	64	-74,5	1,8
Korea, Republik	-	-100,0	-	-100,0	-	8	-77,8	8	-92,9	1,0
Taiwan	-	-100,0	-	-100,0	-	5	-78,3	6	-85,4	1,2
Sonstige asiatische Länder	1	-94,4	1	-97,2	1,0	46	-43,9	194	61,7	4,2
Amerika	-	-100,0	-	-100,0	-	212	-72,9	415	-74,4	2,0
Kanada	-	-100,0	-	-100,0	-	29	-61,3	59	-63,6	2,0
Vereinigte Staaten	-	-100,0	-	-100,0	-	138	-74,5	271	-75,8	2,0
Sonstige nordamerik. Länder	-	-	-	-	-	-	-100,0	-	-100,0	-
Mittelamerika/Karibik	-	-100,0	-	-100,0	-	12	-82,6	29	-83,9	2,4
Brasilien	-	-100,0	-	-100,0	-	23	-67,1	43	-63,2	1,9
Sonstige südamerik. Länder	-	-100,0	-	-100,0	-	10	-61,5	13	-66,7	1,3
Australien, Ozeanien	-	-100,0	-	-100,0	-	39	-73,8	79	-70,5	2,0
Australien	-	-100,0	-	-100,0	-	33	-74,0	69	-68,6	2,1
Neuseeland, Ozeanien	-	-100,0	-	-100,0	-	6	-72,7	10	-79,2	1,7
Ohne Angaben	27	-90,5	62	-89,9	2,3	270	-75,2	608	-77,5	2,3

**Noch 8. Ankünfte, Übernachtungen und Aufenthaltsdauer der Gäste in Beherbergungsbetrieben (einschl. Camping)  
nach Reisegebieten und Herkunftsländern**

Land Reisegebiet ----- Herkunftsland	Mai 2020					Januar bis Mai 2020				
	Ankünfte		Übernachtungen		durch- schn. Aufent- halts- dauer	Ankünfte		Übernachtungen		durch- schn. Aufent- halts- dauer
	insge- samt	Veränd. gegen- über Vorj.- monat	insge- samt	Veränd. gegen- über Vorj.- monat		insge- samt	Veränd. gegen- über Vorj.- zeitr.	insge- samt	Veränd. gegen- über Vorj.- zeitr.	
	Anzahl	%	Anzahl	%	Tage	Anzahl	%	Anzahl	%	Tage
	<b>Halle, Saale, Unstrut</b>									
Zusammen	16 650	-78,4	49 891	-69,6	3,0	129 769	-50,3	327 528	-43,2	2,5
Deutschland	15 752	-78,1	47 129	-69,2	3,0	119 124	-50,5	302 747	-43,3	2,5
Ausland	898	-83,2	2 762	-74,9	3,1	10 645	-48,1	24 781	-42,0	2,3
Europa	839	-81,0	2 649	-71,9	3,2	9 346	-46,0	22 465	-38,3	2,4
Belgien	31	-85,8	65	-81,1	2,1	234	-62,2	458	-60,4	2,0
Bulgarien	-	-100,0	-	-100,0	-	79	64,6	137	-6,8	1,7
Dänemark	6	-97,9	6	-98,5	1,0	1 289	-35,1	1 502	-37,5	1,2
Estland	-	-100,0	-	-100,0	-	14	-61,1	16	-71,4	1,1
Finnland	-	-100,0	-	-100,0	-	79	-53,8	143	-51,9	1,8
Frankreich	17	-86,9	44	-82,9	2,6	278	-60,1	491	-63,8	1,8
Griechenland	1	-95,8	20	-37,5	20,0	15	-79,2	66	-45,9	4,4
Irland	8	-55,6	16	-30,4	2,0	263	202,3	491	104,6	1,9
Island	-	-100,0	-	-100,0	-	1	-85,7	1	-96,4	1,0
Italien	28	-87,6	106	-72,5	3,8	333	-68,3	991	-57,5	3,0
Kroatien	8	-46,7	172	647,8	21,5	56	-63,6	573	216,6	10,2
Lettland	-	-100,0	-	-100,0	-	21	-70,0	31	-77,4	1,5
Litauen	9	-59,1	143	155,4	15,9	71	-22,0	628	121,1	8,8
Luxemburg	4	-77,8	9	-78,0	2,3	29	-67,4	40	-79,1	1,4
Malta	-	-	-	-	-	1	-90,9	1	-97,1	1,0
Niederlande	139	-77,4	236	-78,5	1,7	932	-53,3	1 593	-54,4	1,7
Norwegen	33	-64,1	35	-68,8	1,1	101	-59,8	148	-68,6	1,5
Österreich	63	-85,0	211	-75,3	3,3	610	-56,7	1 504	-60,2	2,5
Polen	145	-61,2	542	-67,0	3,7	1 333	-28,4	4 128	-30,9	3,1
Portugal	9	-52,6	30	-73,0	3,3	35	-65,7	93	-69,2	2,7
Rumänien	31	-40,4	143	-53,1	4,6	312	12,2	1 124	9,7	3,6
Russische Föderation	16	-90,1	49	-83,6	3,1	361	-32,9	596	-51,1	1,7
Schweden	8	-97,0	8	-98,3	1,0	379	-52,0	433	-62,2	1,1
Schweiz	36	-92,5	74	-91,9	2,1	503	-60,4	830	-66,4	1,7
Slowakische Republik	42	-10,6	94	-18,3	2,2	201	-6,5	1 130	79,1	5,6
Slowenien	6	-71,4	32	-17,9	5,3	92	-27,0	559	83,3	6,1
Spanien	12	-81,0	29	-69,1	2,4	148	-46,4	413	-12,5	2,8
Tschechische Republik	26	-91,1	80	-81,0	3,1	280	-64,9	631	-52,3	2,3
Türkei	-	-100,0	-	-100,0	-	21	-73,4	40	-81,0	1,9
Ukraine	-	-100,0	-	-100,0	-	90	-81,8	129	-86,1	1,4
Ungarn	6	-91,0	44	-87,9	7,3	140	-46,2	866	20,6	6,2
Vereinigtes Königreich	107	-41,2	214	-49,2	2,0	706	6,6	1 842	55,1	2,6
Zypern	1	0,0	3	200,0	3,0	13	225,0	20	150,0	1,5
Sonstige europäische Länder	47	-71,7	244	-29,1	5,2	326	-54,0	817	-54,1	2,5

**Noch 8. Ankünfte, Übernachtungen und Aufenthaltsdauer der Gäste in Beherbergungsbetrieben (einschl. Camping)  
nach Reisegebieten und Herkunftsländern**

Land Reisegebiet ----- Herkunftsland	Mai 2020					Januar bis Mai 2020				
	Ankünfte		Übernachtungen		durch- schn. Aufent- halts- dauer	Ankünfte		Übernachtungen		durch- schn. Aufent- halts- dauer
	insge- samt	Veränd. gegen- über Vorj.- monat	insge- samt	Veränd. gegen- über Vorj.- monat		insge- samt	Veränd. gegen- über Vorj.- zeitr.	insge- samt	Veränd. gegen- über Vorj.- zeitr.	
	Anzahl	%	Anzahl	%	Tage	Anzahl	%	Anzahl	%	Tage
	<b>Halle, Saale, Unstrut</b>									
Afrika	2	-89,5	4	-86,2	2,0	114	-26,9	172	-35,3	1,5
Südafrika	-	-100,0	-	-100,0	-	10	-41,2	18	-50,0	1,8
Sonstige afrikanische Länder	2	-88,2	4	-84,6	2,0	104	-25,2	154	-33,0	1,5
Asien										
Arabische Golfstaaten	6	-98,8	9	-98,8	1,5	304	-78,2	694	-72,6	2,3
China (einschl. Hongkong)	2	-87,5	2	-95,6	1,0	47	-39,7	72	-69,2	1,5
Indien	-	-100,0	-	-100,0	-	21	-93,7	46	-91,6	2,2
Israel	3	-76,9	6	-83,3	2,0	16	-69,2	47	-80,2	2,9
Japan	-	-100,0	-	-100,0	-	21	10,5	38	18,8	1,8
Korea, Republik	1	-95,5	1	-97,3	1,0	25	-69,5	42	-71,4	1,7
Taiwan	-	-100,0	-	-100,0	-	35	-92,9	62	-89,0	1,8
Sonstige asiatische Länder	-	-100,0	-	-100,0	-	23	-50,0	199	210,9	8,7
Amerika										
Kanada	15	-95,1	28	-95,4	1,9	325	-74,3	497	-82,1	1,5
Vereinigte Staaten	-	-100,0	-	-100,0	-	25	-64,8	36	-79,2	1,4
Sonstige nordamerik. Länder	15	-93,9	28	-93,8	1,9	259	-75,7	401	-82,6	1,5
Mittelamerika/Karibik	-	-	-	-	-	7	-12,5	18	5,9	2,6
Brasilien	-	-100,0	-	-100,0	-	9	-40,0	15	-40,0	1,7
Sonstige südamerik. Länder	-	-100,0	-	-100,0	-	8	-84,6	9	-91,0	1,1
Australien, Ozeanien	-	-100,0	-	-100,0	-	17	-67,3	18	-88,5	1,1
Australien	-	-100,0	-	-100,0	-	30	-51,6	37	-67,0	1,2
Neuseeland, Ozeanien	-	-100,0	-	-100,0	-	23	-59,6	26	-71,7	1,1
Ohne Angaben	-	-100,0	-	-100,0	-	7	40,0	11	-45,0	1,6
Ohne Angaben	36	-52,0	72	-46,7	2,0	526	52,0	916	56,0	1,7

**Noch 8. Ankünfte, Übernachtungen und Aufenthaltsdauer der Gäste in Beherbergungsbetrieben (einschl. Camping)  
nach Reisegebieten und Herkunftsländern**

Land Reisegebiet ----- Herkunftsland	Mai 2020					Januar bis Mai 2020				
	Ankünfte		Übernachtungen		durch- schn. Aufent- halts- dauer	Ankünfte		Übernachtungen		durch- schn. Aufent- halts- dauer
	insge- samt	Veränd. gegen- über Vorj.- monat	insge- samt	Veränd. gegen- über Vorj.- monat		insge- samt	Veränd. gegen- über Vorj.- zeitr.	insge- samt	Veränd. gegen- über Vorj.- zeitr.	
	Anzahl	%	Anzahl	%	Tage	Anzahl	%	Anzahl	%	Tage
	<b>Anhalt-Wittenberg</b>									
Zusammen	13 132	-76,7	36 198	-71,5	2,8	81 837	-52,6	227 715	-45,4	2,8
Deutschland	12 692	-75,1	34 509	-70,5	2,7	75 194	-51,6	210 804	-45,2	2,8
Ausland	440	-92,0	1 689	-83,2	3,8	6 643	-61,7	16 911	-48,2	2,5
Europa	420	-90,1	1 635	-80,5	3,9	6 046	-58,0	15 641	-44,3	2,6
Belgien	6	-94,2	10	-94,4	1,7	140	-53,8	238	-62,8	1,7
Bulgarien	1	-85,7	3	-66,7	3,0	18	-71,0	52	-88,5	2,9
Dänemark	1	-99,7	1	-99,9	1,0	450	-67,2	663	-70,8	1,5
Estland	-	-100,0	-	-100,0	-	7	-81,1	7	-84,1	1,0
Finnland	51	-5,6	51	-21,5	1,0	123	-28,1	268	20,2	2,2
Frankreich	5	-98,1	13	-97,4	2,6	263	-52,4	394	-58,3	1,5
Griechenland	-	-100,0	-	-100,0	-	57	103,6	63	14,5	1,1
Irland	-	-100,0	-	-100,0	-	40	-45,2	47	-60,2	1,2
Island	-	-100,0	-	-100,0	-	3	50,0	3	-57,1	1,0
Italien	7	-94,3	53	-68,6	7,6	308	-46,9	515	-33,9	1,7
Kroatien	15	-65,1	249	-4,2	16,6	82	-48,8	1 255	42,6	15,3
Lettland	-	-100,0	-	-100,0	-	10	-85,5	18	-81,6	1,8
Litauen	2	-91,7	3	-88,5	1,5	40	-64,9	76	-54,8	1,9
Luxemburg	-	-100,0	-	-100,0	-	25	-56,9	48	-50,0	1,9
Malta	-	-100,0	-	-100,0	-	-	-100,0	-	-100,0	-
Niederlande	35	-93,6	56	-94,5	1,6	573	-59,5	1 227	-57,8	2,1
Norwegen	-	-100,0	-	-100,0	-	45	-79,3	98	-72,8	2,2
Österreich	22	-94,3	50	-94,2	2,3	462	-58,8	827	-61,1	1,8
Polen	159	-68,1	677	-48,8	4,3	1 197	-38,0	3 808	-33,0	3,2
Portugal	-	-100,0	-	-100,0	-	26	-85,1	39	-95,0	1,5
Rumänien	6	-81,3	24	-53,8	4,0	105	-3,7	1 090	337,8	10,4
Russische Föderation	3	-95,2	6	-92,9	2,0	162	-53,2	306	-39,2	1,9
Schweden	5	-98,8	5	-99,3	1,0	336	-66,5	411	-74,9	1,2
Schweiz	29	-93,0	48	-92,8	1,7	323	-68,5	469	-71,3	1,5
Slowakische Republik	23	-64,6	102	-15,0	4,4	105	-15,3	829	202,6	7,9
Slowenien	3	-80,0	3	-85,0	1,0	55	31,0	154	220,8	2,8
Spanien	6	-93,7	24	-79,1	4,0	93	-70,8	175	-59,8	1,9
Tschechische Republik	21	-86,9	48	-82,9	2,3	358	-65,0	1 290	-12,7	3,6
Türkei	-	-100,0	-	-100,0	-	24	-71,4	48	-75,5	2,0
Ukraine	1	-99,3	1	-99,5	1,0	174	-79,9	274	-79,7	1,6
Ungarn	3	-91,4	4	-96,2	1,3	62	-70,2	99	-81,0	1,6
Vereinigtes Königreich	7	-94,6	44	-74,0	6,3	228	-54,4	378	-41,5	1,7
Zypern	-	-100,0	-	-100,0	-	1	-50,0	1	-50,0	1,0
Sonstige europäische Länder	9	-85,2	160	110,5	17,8	151	-50,7	471	-0,2	3,1



**Noch 8. Ankünfte, Übernachtungen und Aufenthaltsdauer der Gäste in Beherbergungsbetrieben (einschl. Camping)  
nach Reisegebieten und Herkunftsländern**

Land Reisegebiet ----- Herkunftsland	Mai 2020					Januar bis Mai 2020				
	Ankünfte		Übernachtungen		durch- schn. Aufent- halts- dauer	Ankünfte		Übernachtungen		durch- schn. Aufent- halts- dauer
	insge- samt	Veränd. gegen- über Vorj.- monat	insge- samt	Veränd. gegen- über Vorj.- monat		insge- samt	Veränd. gegen- über Vorj.- zeitr.	insge- samt	Veränd. gegen- über Vorj.- zeitr.	
	Anzahl	%	Anzahl	%	Tage	Anzahl	%	Anzahl	%	Tage
	<b>Anhalt-Wittenberg</b>									
Afrika	1	-66,7	3	0,0	3,0	17	-71,2	53	-29,3	3,1
Südafrika	1	0,0	3	200,0	3,0	12	-36,8	48	118,2	4,0
Sonstige afrikanische Länder	-	-100,0	-	-100,0	-	5	-87,5	5	-90,6	1,0
Asien	5	-98,4	30	-92,6	6,0	122	-87,0	347	-77,2	2,8
Arabische Golfstaaten	-	-100,0	-	-100,0	-	1	-98,1	1	-98,7	1,0
China (einschl. Hongkong)	4	-93,4	29	-60,8	7,3	36	-82,2	122	-63,6	3,4
Indien	-	-	-	-	-	8	-20,0	8	-72,4	1,0
Israel	-	-100,0	-	-100,0	-	6	-82,4	10	-96,0	1,7
Japan	-	-100,0	-	-100,0	-	9	-94,7	9	-96,6	1,0
Korea, Republik	-	-100,0	-	-100,0	-	28	-91,8	42	-88,8	1,5
Taiwan	-	-100,0	-	-100,0	-	-	-100,0	-	-100,0	-
Sonstige asiatische Länder	1	-97,7	1	-98,6	1,0	34	-71,2	155	-15,3	4,6
Amerika	1	-99,8	2	-99,8	2,0	307	-78,0	610	-71,8	2,0
Kanada	-	-100,0	-	-100,0	-	12	-82,1	28	-72,0	2,3
Vereinigte Staaten	1	-99,8	2	-99,7	2,0	255	-78,5	489	-73,0	1,9
Sonstige nordamerik. Länder	-	-	-	-	-	-	-100,0	-	-100,0	-
Mittelamerika/Karibik	-	-100,0	-	-100,0	-	9	-40,0	19	-32,1	2,1
Brasilien	-	-100,0	-	-100,0	-	15	-83,7	49	-62,9	3,3
Sonstige südamerik. Länder	-	-100,0	-	-100,0	-	16	-51,5	25	-56,1	1,6
Australien, Ozeanien	-	-100,0	-	-100,0	-	16	-89,2	24	-86,6	1,5
Australien	-	-100,0	-	-100,0	-	16	-87,1	24	-84,1	1,5
Neuseeland, Ozeanien	-	-100,0	-	-100,0	-	-	-100,0	-	-100,0	-
Ohne Angaben	13	-95,1	19	-94,7	1,5	135	-68,5	236	-61,8	1,7

**Noch 8. Ankünfte, Übernachtungen und Aufenthaltsdauer der Gäste in Beherbergungsbetrieben (einschl. Camping)  
nach Reisegebieten und Herkunftsländern**

Land Reisegebiet ----- Herkunftsland	Mai 2020					Januar bis Mai 2020				
	Ankünfte		Übernachtungen		durch- schn. Aufent- halts- dauer	Ankünfte		Übernachtungen		durch- schn. Aufent- halts- dauer
	insge- samt	Veränd. gegen- über Vorj.- monat	insge- samt	Veränd. gegen- über Vorj.- monat		insge- samt	Veränd. gegen- über Vorj.- zeitr.	insge- samt	Veränd. gegen- über Vorj.- zeitr.	
	Anzahl	%	Anzahl	%	Tage	Anzahl	%	Anzahl	%	Tage
	<b>Magdeburg, Börde-Elbe-Heide</b>									
Zusammen	21 623	-74,6	66 570	-61,5	3,1	159 778	-46,3	407 151	-36,8	2,5
Deutschland	20 648	-73,5	62 641	-60,6	3,0	146 187	-45,5	370 620	-36,6	2,5
Ausland	975	-86,6	3 929	-72,0	4,0	13 591	-53,9	36 531	-38,2	2,7
Europa	916	-86,0	3 803	-69,9	4,2	12 468	-53,2	32 935	-38,5	2,6
Belgien	20	-90,0	32	-90,1	1,6	422	-49,9	782	-45,5	1,9
Bulgarien	6	-70,0	6	-85,0	1,0	130	-16,7	351	-71,5	2,7
Dänemark	24	-92,9	37	-92,4	1,5	772	-48,3	1 077	-55,8	1,4
Estland	5	-66,7	12	-36,8	2,4	33	-66,7	53	-71,0	1,6
Finnland	23	-46,5	51	-5,6	2,2	99	-49,2	282	-9,6	2,8
Frankreich	11	-96,1	18	-96,5	1,6	338	-60,0	615	-61,1	1,8
Griechenland	-	-100,0	-	-100,0	-	42	-33,3	118	-14,5	2,8
Irland	-	-100,0	-	-100,0	-	15	-77,3	22	-87,2	1,5
Island	-	-100,0	-	-100,0	-	3	-86,4	8	-82,2	2,7
Italien	19	-90,4	30	-92,1	1,6	326	-66,7	661	-68,1	2,0
Kroatien	1	-90,9	1	-94,1	1,0	66	11,9	433	98,6	6,6
Lettland	-	-100,0	-	-100,0	-	30	-77,3	34	-86,5	1,1
Litauen	8	-95,3	26	-85,5	3,3	151	-83,6	196	-86,0	1,3
Luxemburg	14	-69,6	24	-69,6	1,7	81	-56,5	133	-65,1	1,6
Malta	-	-	-	-	-	3	0,0	3	0,0	1,0
Niederlande	164	-85,8	525	-72,0	3,2	2 136	-48,4	4 344	-34,1	2,0
Norwegen	2	-97,8	4	-96,5	2,0	48	-82,3	64	-83,2	1,3
Österreich	90	-78,1	250	-67,9	2,8	997	-41,9	2 678	-18,4	2,7
Polen	276	-67,5	1 497	-37,3	5,4	2 267	-41,4	8 093	-16,1	3,6
Portugal	5	-93,1	11	-91,3	2,2	65	-75,6	582	7,2	9,0
Rumänien	26	-43,5	225	8,2	8,7	187	-28,1	695	-48,4	3,7
Russische Föderation	3	-98,4	3	-99,2	1,0	272	-66,7	528	-68,3	1,9
Schweden	4	-97,5	9	-95,8	2,3	218	-66,0	300	-76,9	1,4
Schweiz	29	-92,9	70	-90,3	2,4	533	-67,0	1 040	-63,8	2,0
Slowakische Republik	13	-85,7	31	-90,4	2,4	158	-45,1	775	-10,4	4,9
Slowenien	3	-82,4	6	-96,0	2,0	140	30,8	1 610	174,7	11,5
Spanien	6	-98,2	12	-97,4	2,0	846	-55,8	1 269	-49,2	1,5
Tschechische Republik	59	-82,3	204	-72,6	3,5	444	-60,8	1 322	-36,4	3,0
Türkei	2	-92,3	2	-97,0	1,0	44	-72,5	82	-86,4	1,9
Ukraine	6	-95,8	11	-94,4	1,8	319	-43,0	509	-34,5	1,6
Ungarn	13	-85,6	182	-16,5	14,0	160	-55,7	686	-38,0	4,3
Vereinigtes Königreich	74	-84,6	426	-53,7	5,8	888	-51,4	2 781	-36,8	3,1
Zypern	-	-100,0	-	-100,0	-	2	-71,4	2	-77,8	1,0
Sonstige europäische Länder	10	-96,1	98	-82,3	9,8	233	-62,1	807	-28,5	3,5

**Noch 8. Ankünfte, Übernachtungen und Aufenthaltsdauer der Gäste in Beherbergungsbetrieben (einschl. Camping)  
nach Reisegebieten und Herkunftsländern**

Land Reisegebiet ----- Herkunftsland	Mai 2020					Januar bis Mai 2020				
	Ankünfte		Übernachtungen		durch- schn. Aufent- halts- dauer	Ankünfte		Übernachtungen		durch- schn. Aufent- halts- dauer
	insge- samt	Veränd. gegen- über Vorj.- monat	insge- samt	Veränd. gegen- über Vorj.- monat		insge- samt	Veränd. gegen- über Vorj.- zeitr.	insge- samt	Veränd. gegen- über Vorj.- zeitr.	
	Anzahl	%	Anzahl	%	Tage	Anzahl	%	Anzahl	%	Tage
	<b>Magdeburg, Elbe-Börde-Heide</b>									
Afrika	-	-100,0	-	-100,0	-	51	-55,3	206	-28,0	4,0
Südafrika	-	-100,0	-	-100,0	-	7	-76,7	10	-79,6	1,4
Sonstige afrikanische Länder	-	-100,0	-	-100,0	-	44	-47,6	196	-17,3	4,5
Asien	5	-97,4	14	-97,2	2,8	475	-64,5	1 922	-32,9	4,0
Arabische Golfstaaten	1	-83,3	10	66,7	10,0	17	-66,0	38	-69,4	2,2
China (einschl. Hongkong)	-	-100,0	-	-100,0	-	160	-78,5	723	-49,8	4,5
Indien	-	-100,0	-	-100,0	-	43	-21,8	124	1,6	2,9
Israel	-	-100,0	-	-100,0	-	32	-43,9	57	-43,6	1,8
Japan	1	-98,0	1	-99,3	1,0	79	-41,5	396	52,9	5,0
Korea, Republik	-	-100,0	-	-100,0	-	5	-83,9	8	-90,2	1,6
Taiwan	-	-100,0	-	-100,0	-	25	-3,8	146	100,0	5,8
Sonstige asiatische Länder	3	-94,0	3	-97,9	1,0	114	-52,1	430	-35,2	3,8
Amerika	27	-93,1	60	-89,3	2,2	351	-62,1	1 050	-34,9	3,0
Kanada	2	-95,3	2	-97,5	1,0	22	-75,3	157	-16,9	7,1
Vereinigte Staaten	10	-94,4	10	-95,6	1,0	225	-59,0	654	-32,6	2,9
Sonstige nordamerik. Länder	-	-	-	-	-	-	-100,0	-	-100,0	-
Mittelamerika/Karibik	14	-90,1	31	-84,6	2,2	47	-77,1	114	-62,7	2,4
Brasilien	-	-100,0	-	-100,0	-	31	-16,2	54	-30,8	1,7
Sonstige südamerik. Länder	1	-88,9	17	41,7	17,0	26	-40,9	71	2,9	2,7
Australien, Ozeanien	2	-95,7	2	-97,3	1,0	33	-70,8	58	-74,6	1,8
Australien	2	-94,3	2	-96,4	1,0	28	-66,3	43	-76,8	1,5
Neuseeland, Ozeanien	-	-100,0	-	-100,0	-	5	-83,3	15	-65,1	3,0
Ohne Angaben	25	-69,1	50	-65,5	2,0	213	-37,2	360	-39,6	1,7

**Noch 8. Ankünfte, Übernachtungen und Aufenthaltsdauer der Gäste in Beherbergungsbetrieben (einschl. Camping)  
nach Reisegebieten und Herkunftsländern**

Land Reisegebiet ----- Herkunftsland	Mai 2020					Januar bis Mai 2020				
	Ankünfte		Übernachtungen		durch- schn. Aufent- halts- dauer	Ankünfte		Übernachtungen		durch- schn. Aufent- halts- dauer
	insge- samt	Veränd. gegen- über Vorj.- monat	insge- samt	Veränd. gegen- über Vorj.- monat		insge- samt	Veränd. gegen- über Vorj.- zeitr.	insge- samt	Veränd. gegen- über Vorj.- zeitr.	
	Anzahl	%	Anzahl	%	Tage	Anzahl	%	Anzahl	%	Tage
	<b>Altmark</b>									
Zusammen	7 294	-73,3	20 482	-69,1	2,8	37 574	-55,0	109 379	-49,4	2,9
Deutschland	7 124	-73,1	18 980	-70,4	2,7	36 395	-54,8	103 353	-50,3	2,8
Ausland	170	-81,4	1 502	-31,3	8,8	1 179	-59,3	6 026	-24,8	5,1
Europa	138	-83,1	1 449	-27,9	10,5	1 046	-59,4	5 828	-22,0	5,6
Belgien	1	-95,2	1	-96,6	1,0	23	-46,5	29	-54,7	1,3
Bulgarien	-	-100,0	-	-100,0	-	14	-80,8	102	-79,6	7,3
Dänemark	-	-86,4	18	-88,3	2,0	40	-74,5	101	-65,5	2,5
Estland	-	-100,0	-	-100,0	-	2	-33,3	2	-33,3	1,0
Finnland	-	-100,0	-	-100,0	-	15	-37,5	35	9,4	2,3
Frankreich	-	-91,7	5	-76,2	5,0	27	-62,0	59	-47,3	2,2
Griechenland	-	-100,0	-	-100,0	-	-	-100,0	-	-100,0	-
Irland	-	-100,0	-	-100,0	-	3	-70,0	7	-36,4	2,3
Island	-	-100,0	-	-100,0	-	-	-100,0	-	-100,0	-
Italien	-	-100,0	-	-100,0	-	19	-70,3	53	-71,2	2,8
Kroatien	-	-100,0	-	-100,0	-	3	-76,9	5	-94,8	1,7
Lettland	-	-	-	-	-	16	45,5	195	**	12,2
Litauen	19	**	595	**	31,3	45	95,7	743	**	16,5
Luxemburg	-	-100,0	-	-100,0	-	4	-50,0	4	-50,0	1,0
Malta	-	-	-	-	-	-	-100,0	-	-100,0	-
Niederlande	15	-91,3	18	-94,4	1,2	138	-74,8	252	-77,0	1,8
Norwegen	-	-100,0	-	-100,0	-	3	-95,2	3	-97,7	1,0
Österreich	9	-76,3	47	-26,6	5,2	46	-69,5	171	-30,5	3,7
Polen	64	-49,6	445	22,3	7,0	337	-23,8	2 041	67,0	6,1
Portugal	-	-100,0	-	-100,0	-	5	-73,7	50	47,1	10,0
Rumänien	3	-78,6	151	104,1	50,3	20	-13,0	247	100,8	12,4
Russische Föderation	-	-100,0	-	-100,0	-	12	-66,7	41	-35,9	3,4
Schweden	-	-100,0	-	-100,0	-	50	-51,0	95	-67,8	1,9
Schweiz	5	-96,1	9	-95,6	1,8	25	-90,3	49	-89,1	2,0
Slowakische Republik	5	-37,5	25	150,0	5,0	12	-55,6	33	-50,7	2,8
Slowenien	-	-	-	-	-	6	500,0	13	**	2,2
Spanien	-	-100,0	-	-100,0	-	13	-71,7	27	-77,3	2,1
Tschechische Republik	4	-92,5	4	-98,9	1,0	54	-75,5	414	-75,5	7,7
Türkei	-	-	-	-	-	2	100,0	4	300,0	2,0
Ukraine	2	100,0	6	500,0	3,0	16	23,1	26	-21,2	1,6
Ungarn	1	-80,0	1	-85,7	1,0	3	-88,0	3	-99,1	1,0
Vereinigtes Königreich	-	-100,0	124	235,1	-	85	4,9	996	564,0	11,7
Zypern	-	-	-	-	-	-	-	-	-	-
Sonstige europäische Länder	-	-100,0	-	-100,0	-	8	-27,3	28	12,0	3,5

**Noch 8. Ankünfte, Übernachtungen und Aufenthaltsdauer der Gäste in Beherbergungsbetrieben (einschl. Camping)  
nach Reisegebieten und Herkunftsländern**

Land Reisegebiet ----- Herkunftsland	Mai 2020					Januar bis Mai 2020				
	Ankünfte		Übernachtungen		durch- schn. Aufent- halts- dauer	Ankünfte		Übernachtungen		durch- schn. Aufent- halts- dauer
	insge- samt	Veränd. gegen- über Vorj.- monat	insge- samt	Veränd. gegen- über Vorj.- monat		insge- samt	Veränd. gegen- über Vorj.- zeitr.	insge- samt	Veränd. gegen- über Vorj.- zeitr.	
	Anzahl	%	Anzahl	%	Tage	Anzahl	%	Anzahl	%	Tage
	<b>Altmark</b>									
Afrika	1	-66,7	1	-85,7	1,0	3	-57,1	4	-82,6	1,3
Südafrika	-	-100,0	-	-100,0	-	-	-100,0	-	-100,0	-
Sonstige afrikanische Länder	1	0,0	1	-66,7	1,0	3	-25,0	4	-42,9	1,3
Asien	-	-100,0	-	-100,0	-	4	-83,3	9	-78,0	2,3
Arabische Golfstaaten	-	-	-	-	-	-	-100,0	-	-100,0	-
China (einschl. Hongkong)	-	-	-	-	-	1	-83,3	1	-91,7	1,0
Indien	-	-100,0	-	-100,0	-	1	0,0	2	-50,0	2,0
Israel	-	-100,0	-	-100,0	-	2	-77,8	6	-64,7	3,0
Japan	-	-100,0	-	-100,0	-	-	-100,0	-	-100,0	-
Korea, Republik	-	-	-	-	-	-	-	-	-	-
Taiwan	-	-	-	-	-	-	-	-	-	-
Sonstige asiatische Länder	-	-	-	-	-	-	-100,0	-	-100,0	-
Amerika	-	-100,0	-	-100,0	-	22	-69,4	40	-64,9	1,8
Kanada	-	-100,0	-	-100,0	-	5	-78,3	11	-73,8	2,2
Vereinigte Staaten	-	-100,0	-	-100,0	-	9	-78,0	10	-82,8	1,1
Sonstige nordamerik. Länder	-	-	-	-	-	-	-	-	-	-
Mittelamerika/Karibik	-	-	-	-	-	3	-	6	-	2,0
Brasilien	-	-100,0	-	-100,0	-	1	-87,5	1	-92,9	1,0
Sonstige südamerik. Länder	-	-	-	-	-	4	-	12	-	3,0
Australien, Ozeanien	-	-100,0	-	-100,0	-	5	-64,3	5	-79,2	1,0
Australien	-	-100,0	-	-100,0	-	3	-75,0	3	-83,3	1,0
Neuseeland, Ozeanien	-	-100,0	-	-100,0	-	2	0,0	2	-66,7	1,0
Ohne Angaben	31	-31,1	52	-34,2	1,7	99	-51,5	140	-58,9	1,4

**9. Beherbergungsbetriebe (einschl. Camping), darunter Hotels (ohne Hotel garnis), Schlafgelegenheiten und Auslastung der Kapazitäten für ausgewählte Gemeinden und touristische Zielorte**

Gemeinde  Betriebe gesamt dar. Hotels (ohne Hotels garnis)	Mai 2020							Jan. bis Mai 2020
	Betriebe			in den Betrieben angebotene Schlafgelegenheiten <sup>1</sup>				durch- schnitt- liche Aus- lastung
	ins- gesamt	darunter geöffnete		ins- gesamt	Verände- rung ge- genüber dem Vor- jahres- monat	durch- schnitt- liche Aus- lastung	nachrichtlich	
		zu- sammen	Verände- rung ge- genüber dem Vor- jahres- monat				maximales Angebot an Schlafge- legenheiten der letzten 13 Monate	
Anzahl		%	Anzahl	%		Anzahl	%	
Annaburg, Stadt	2	-	-	.	.	.	.	.
dar. Hotels	-	-	-	-	-	-	-	-
Arendsee (Altmark), Stadt	16	14	- 12,5	1 295	- 34,8	7,6	1 998	13,5
dar. Hotels	3	3	0,0	133	- 0,7	20,7	136	17,3
Arnstein, Stadt	3	3	0,0	120	- 36,8	32,4	190	31,5
dar. Hotels	1	1	-	.	.	.	.	.
Aschersleben, Stadt	9	9	- 10,0	351	- 1,4	10,5	351	18,4
dar. Hotels	4	4	0,0	224	3,7	9,0	224	15,8
Bad Bibra, Stadt	4	4	0,0	168	0,0	6,7	168	10,6
dar. Hotels	2	2	0,0	.	.	.	.	.
Bad Dürrenberg, Solestadt	4	4	0,0	146	- 3,3	11,8	153	13,1
dar. Hotels	3	3	0,0	.	.	.	.	.
Bad Lauchstädt, Goethestadt	5	5	25,0	138	15,0	8,0	138	11,2
dar. Hotels	1	1	0,0	.	.	.	.	.
Bad Schmiedeberg	12	11	- 8,3	1 602	- 3,0	22,3	1 656	37,9
dar. Hotels	3	3	0,0	188	0,0	3,4	188	3,6
Ballenstedt, Stadt	7	7	0,0	257	4,9	22,0	257	25,9
dar. Hotels	2	2	0,0	.	.	.	.	.
Barby, Stadt	7	6	- 14,3	345	- 6,0	63,8	367	68,6
dar. Hotels	1	1	0,0	.	.	.	.	.
Bernburg (Saale), Stadt	14	13	0,0	606	2,5	18,6	767	25,2
dar. Hotels	5	4	0,0	224	0,4	20,0	385	26,5
Bitterfeld-Wolfen, Stadt	11	11	0,0	825	1,9	13,9	840	19,6
dar. Hotels	7	7	0,0	528	2,9	8,9	543	23,0
Blankenburg (Harz), Stadt	23	21	- 4,5	1 314	- 2,4	21,2	1 383	32,5
dar. Hotels	9	9	0,0	555	- 0,9	10,0	568	22,7
Burg, Stadt	6	6	0,0	334	0,0	12,7	334	17,5
dar. Hotels	2	2	0,0	.	.	.	.	.
Coswig (Anhalt), Stadt	7	7	0,0	662	- 1,3	9,1	711	10,5
dar. Hotels	2	2	0,0	.	.	.	.	.
Dessau-Roßlau, Stadt	26	24	- 7,7	1 327	- 8,7	15,3	1 506	24,0
dar. Hotels	6	5	- 16,7	510	- 19,9	17,3	646	30,7
Eisleben, Lutherstadt	12	11	0,0	387	1,0	12,5	417	15,9
dar. Hotels	7	6	- 14,3	255	- 8,9	12,4	280	14,5
Falkenstein/Harz, Stadt	8	6	- 25,0	253	- 35,9	7,1	439	14,9
dar. Hotels	3	3	0,0	156	- 7,1	9,7	176	33,2
Flechtingen	5	5	0,0	455	0,2	60,7	517	72,1
dar. Hotels	-	-	-	-	-	-	-	-
Freyburg (Unstrut), Stadt	12	11	0,0	461	12,4	13,0	479	10,2
dar. Hotels	8	7	0,0	368	12,5	17,4	384	12,1
Gardelegen, Hansestadt	11	11	0,0	542	- 0,4	8,1	544	13,6
dar. Hotels	3	3	0,0	66	- 2,9	26,6	68	30,9
Genthin, Stadt	9	9	0,0	344	0,0	10,9	345	11,5
dar. Hotels	3	3	0,0	225	0,0	12,0	226	13,1

<sup>1</sup> Doppelbetten zählen als 2 Schlafgelegenheiten. Für Camping wird 1 Stellplatz in 4 Schlafgelegenheiten umgerechnet.

**Noch 9. Beherbergungsbetriebe (einschl. Camping), darunter Hotels (ohne Hotels garnis), Schlafgelegenheiten und Auslastung der Kapazitäten für ausgewählte Gemeinden und touristische Zielorte**

Gemeinde  Betriebe gesamt dar. Hotels (ohne Hotels garnis)	Mai 2020							Jan. bis Mai 2020
	Betriebe			in den Betrieben angebotene Schlafgelegenheiten <sup>1</sup>				durch- schnitt- liche Aus- lastung
	ins- gesamt	darunter geöffnete		ins- gesamt	Verände- rung ge- genüber dem Vor- jahres- monat	durch- schnitt- liche Aus- lastung	nachrichtlich	
		zu- sammen	Verände- rung ge- genüber dem Vor- jahres- monat				maximales Angebot an Schlafge- legenheiten der letzten 13 Monate	
Anzahl		%	Anzahl	%		Anzahl	%	
Gräfenhainichen, Stadt	5	5	0,0	469	0,4	4,4	473	5,5
dar. Hotels	1	1	0,0	.	.	.	.	.
Halberstadt, Stadt	17	17	13,3	1 057	3,3	10,6	1 081	11,6
dar. Hotels	9	9	12,5	555	4,7	5,8	558	12,3
Haldensleben, Stadt	8	7	- 12,5	427	- 12,0	12,6	488	14,5
dar. Hotels	2	2	0,0	.	.	.	.	.
Halle (Saale), Stadt	41	38	- 11,6	2 721	- 8,0	11,8	3 310	22,4
dar. Hotels	15	14	- 6,7	1 236	- 22,7	12,2	1 605	21,6
Harzgerode, Stadt	14	13	- 7,1	1 975	- 20,7	7,6	2 508	8,9
dar. Hotels	5	5	0,0	643	2,9	5,0	643	23,6
Havelberg, Hansestadt	9	8	- 11,1	694	- 8,1	7,6	760	8,6
dar. Hotels	2	2	0,0	.	.	.	.	.
Hettstedt, Stadt	3	3	0,0	55	0,0	29,6	59	31,5
dar. Hotels	1	1	0,0	.	.	.	.	.
Hohenmölsen, Stadt	5	5	0,0	540	0,0	6,0	540	2,1
dar. Hotels	1	1	0,0	.	.	.	.	.
Ilseburg (Harz), Stadt	20	17	- 15,0	1 017	- 15,9	14,6	1 248	20,4
dar. Hotels	8	6	- 25,0	363	- 33,6	17,4	584	32,5
Jessen (Elster), Stadt	4	4	0,0	104	1,0	12,5	105	19,1
dar. Hotels	2	2	0,0	.	.	.	.	.
Kalbe (Milde), Stadt	7	6	0,0	384	0,0	35,3	466	37,3
dar. Hotels	3	2	0,0	.	.	.	.	.
Kamern	4	3	- 25,0	92	- 46,5	5,9	172	5,5
dar. Hotels	-	-	-	-	-	-	-	-
Kelbra (Kyffhäuser), Stadt	8	7	- 12,5	883	- 14,3	14,9	1 030	4,9
dar. Hotels	3	3	0,0	159	- 3,0	8,2	164	9,0
Kemberg, Stadt	11	10	- 9,1	1 161	- 7,3	13,4	1 261	7,1
dar. Hotels	2	2	0,0	.	.	.	.	.
Klötze, Stadt	6	6	0,0	228	- 0,9	17,9	230	21,0
dar. Hotels	3	3	0,0	60	- 3,2	2,2	62	4,3
Köthen (Anhalt), Stadt	6	6	0,0	215	0,0	8,6	215	13,9
dar. Hotels	2	2	0,0	.	.	.	.	.
Magdeburg, Landeshauptstadt	50	47	- 6,0	5 263	- 7,3	11,5	5 743	22,0
dar. Hotels	18	17	- 5,6	3 121	- 5,6	9,7	3 334	22,6
Merseburg, Stadt	9	8	- 11,1	602	- 33,3	12,2	928	18,0
dar. Hotels	8	7	- 12,5	.	.	.	.	.
Naumburg (Saale), Stadt	50	45	- 8,2	3 113	- 9,9	28,0	3 494	33,9
dar. Hotels	16	14	- 12,5	734	- 13,6	9,6	850	11,1
Nebra (Unstrut), Stadt	3	2	- 33,3	.	.	.	.	.
dar. Hotels	2	2	0,0	.	.	.	.	.
Oberharz am Brocken, Stadt	46	40	- 11,1	2 936	- 15,2	8,5	3 546	9,4
dar. Hotels	14	12	- 7,7	701	- 5,9	15,3	796	19,9
Oranienbaum-Wörlitz, Stadt	12	11	- 8,3	514	- 5,5	17,2	546	23,1
dar. Hotels	6	5	- 16,7	362	- 8,1	16,4	394	21,4

<sup>1</sup> Doppelbetten zählen als 2 Schlafgelegenheiten. Für Camping wird 1 Stellplatz in 4 Schlafgelegenheiten umgerechnet.

**Noch 9. Beherbergungsbetriebe (einschl. Camping), darunter Hotels (ohne Hotels garnis), Schlafgelegenheiten und Auslastung der Kapazitäten für ausgewählte Gemeinden und touristische Zielorte**

Gemeinde  Betriebe gesamt dar. Hotels (ohne Hotels garnis)	Mai 2020							Jan. bis Mai 2020
	Betriebe			in den Betrieben angebotene Schlafgelegenheiten <sup>1</sup>				durch- schnitt- liche Aus- lastung
	ins- gesamt	darunter geöffnete		ins- gesamt	Verände- rung ge- genüber dem Vor- jahres- monat	durch- schnitt- liche Aus- lastung	nachrichtlich	
		zu- sammen	Verände- rung ge- genüber dem Vor- jahres- monat				maximales Angebot an Schlafge- legenheiten der letzten 13 Monate	
Anzahl		%	Anzahl	%		Anzahl	%	
Oschersleben (Bode), Stadt	7	6	- 14,3	364	- 3,2	10,4	376	10,1
dar. Hotels	2	2	0,0	.	.	.	.	.
Osterburg (Altmark), Hansestadt	3	3	50,0	275	10,4	22,1	275	23,8
dar. Hotels	2	2	100,0	.	.	.	.	.
Osterwieck, Stadt	4	4	0,0	84	0,0	12,4	84	10,5
dar. Hotels	3	3	0,0	.	.	.	.	.
Quedlinburg, Welterbestadt	64	57	- 8,1	2 817	- 9,5	13,4	3 143	20,3
dar. Hotels	16	14	- 12,5	936	- 14,1	8,4	1 094	23,3
Querfurt, Stadt	6	5	- 16,7	144	- 16,8	6,0	175	9,0
dar. Hotels	4	4	0,0	.	.	.	.	.
Salzwedel, Hansestadt	6	5	- 28,6	175	- 25,5	14,4	228	14,9
dar. Hotels	4	4	0,0	.	.	.	.	.
Sangerhausen, Stadt	12	11	- 8,3	365	- 0,3	9,4	382	13,2
dar. Hotels	1	1	- 50,0	.	.	.	.	.
Schollene	3	2	- 33,3	.	.	.	.	.
dar. Hotels	-	-	-	-	-	-	-	-
Schönebeck (Elbe), Stadt	16	16	6,7	1 287	- 2,6	27,0	1 346	20,6
dar. Hotels	4	4	0,0	173	- 12,2	11,4	210	14,4
Seegebiet Mansfelder Land	6	5	- 28,6	330	- 23,6	17,8	434	7,2
dar. Hotels	3	2	- 33,3	.	.	.	.	.
Staßfurt, Stadt	5	5	0,0	141	2,9	19,2	141	22,7
dar. Hotels	2	2	0,0	.	.	.	.	.
Stendal, Hansestadt	7	7	- 12,5	302	- 5,0	24,1	305	25,6
dar. Hotels	4	4	- 20,0	187	- 10,1	26,8	190	27,2
Südharz	14	13	0,0	793	- 0,5	4,8	833	22,9
dar. Hotels	8	7	0,0	489	- 0,8	5,3	529	34,4
Tangermünde, Stadt	14	12	- 14,3	597	- 23,8	19,9	793	16,3
dar. Hotels	5	4	- 20,0	315	- 31,4	14,3	469	17,8
Thale, Stadt	48	43	- 8,5	2 203	- 20,9	13,2	3 053	22,2
dar. Hotels	19	15	- 11,8	522	- 41,2	10,2	1 069	27,9
Wanzleben-Börde, Stadt	3	3	0,0	87	0,0	13,8	87	21,4
dar. Hotels	2	2	0,0	.	.	.	.	.
Weißenfels, Stadt	9	9	0,0	299	0,7	13,7	299	20,0
dar. Hotels	4	4	0,0	172	0,0	19,2	172	23,3
Wernigerode, Stadt	103	93	- 6,1	4 989	- 16,2	10,1	6 403	23,5
dar. Hotels	36	33	- 8,3	2 388	- 18,8	10,9	2 948	25,7
Wittenberg, Lutherstadt	26	23	- 11,5	1 655	- 9,7	7,6	1 833	10,6
dar. Hotels	12	12	0,0	935	0,0	9,9	936	14,0
Wolmirstedt, Stadt	4	4	0,0	188	0,0	18,5	188	20,3
dar. Hotels	2	2	0,0	.	.	.	.	.
Zahna-Elster, Stadt	3	3	0,0	.	.	.	.	.
dar. Hotels	-	-	-	-	-	-	-	-
Zeitz, Stadt	8	8	14,3	225	32,4	18,1	228	21,8
dar. Hotels	3	3	50,0	129	63,3	14,9	129	19,0
Zerbst/Anhalt, Stadt	15	15	0,0	413	- 0,5	6,6	419	7,6
dar. Hotels	3	3	0,0	68	0,0	13,4	68	12,9

<sup>1</sup> Doppelbetten zählen als 2 Schlafgelegenheiten. Für Camping wird 1 Stellplatz in 4 Schlafgelegenheiten umgerechnet.



**10. Ankünfte, Übernachtungen und Aufenthaltsdauer der Gäste in Beherbergungsbetrieben (einschl. Camping),  
darunter Hotels (ohne Hotels garnis) für ausgewählte Gemeinden und touristische Zielorte**

Gemeinde  Betriebe gesamt dar. Hotels (ohne Hotels garnis)	Mai 2020					Januar bis Mai 2020				
	Ankünfte		Übernachtungen		durch- schn. Aufent- halts- dauer	Ankünfte		Übernachtungen		durch- schn. Aufent- halts- dauer
	insge- samt	Veränd. gegen- über Vorj.- monat	insge- samt	Veränd. gegen- über Vorj.- monat		insge- samt	Veränd. gegen- über Vorj.- zeitr.	insge- samt	Veränd. gegen- über Vorj.- zeitr.	
	Anzahl	%	Anzahl	%	Tage	Anzahl	%	Anzahl	%	Tage
Annaburg, Stadt	.	.	.	.	.	.	.	.	.	.
dar. Hotels	-	-	-	-	-	-	-	-	-	-
Arendsee (Altmark), Stadt	1 202	-79,3	3 068	-84,2	2,6	4 443	-68,1	20 877	-62,4	4,7
dar. Hotels	406	-59,4	852	-56,7	2,1	1 757	-48,6	3 529	-44,8	2,0
Arnstein, Stadt	191	-88,0	412	-85,3	2,2	3 215	-53,3	6 580	-52,6	2,0
dar. Hotels	.	.	.	.	.	.	.	.	.	.
Aschersleben, Stadt	603	-73,1	1 145	-72,5	1,9	4 743	-46,4	9 536	-40,4	2,0
dar. Hotels	389	-73,3	622	-73,8	1,6	3 060	-47,1	5 393	-40,2	1,8
Bad Bibra, Stadt	178	-60,2	347	-72,2	1,9	560	-39,2	1 742	-40,6	3,1
dar. Hotels	.	.	.	.	.	.	.	.	.	.
Bad Dürrenberg, Solestadt	300	-75,5	535	-73,2	1,8	1 665	-54,7	2 797	-56,2	1,7
dar. Hotels	.	.	.	.	.	.	.	.	.	.
Bad Lauchstädt, Goethestadt	132	-75,9	271	-74,2	2,1	1 017	-40,9	1 964	-38,1	1,9
dar. Hotels	.	.	.	.	.	.	.	.	.	.
Bad Schmiedeberg	1 015	-70,3	7 956	-70,8	7,8	5 327	-48,8	70 572	-36,4	13,2
dar. Hotels	81	-90,5	161	-89,9	2,0	421	-77,4	794	-78,4	1,9
Ballenstedt, Stadt	561	-57,4	1 298	-59,9	2,3	3 108	-43,4	8 315	-37,5	2,7
dar. Hotels	.	.	.	.	.	.	.	.	.	.
Barby, Stadt	275	-73,2	5 347	-22,3	19,4	1 651	-44,8	27 583	-11,6	16,7
dar. Hotels	.	.	.	.	.	.	.	.	.	.
Bernburg (Saale), Stadt	1 100	-70,1	2 579	-60,4	2,3	7 145	-40,5	15 165	-32,0	2,1
dar. Hotels	716	-71,4	1 392	-66,8	1,9	4 954	-34,4	9 018	-30,3	1,8
Bitterfeld-Wolfen, Stadt	1 092	-58,0	3 408	-48,9	3,1	5 746	-41,6	22 812	-8,9	4,0
dar. Hotels	567	-72,3	1 368	-70,7	2,4	4 365	-46,3	16 380	-7,0	3,8
Blankenburg (Harz), Stadt	1 093	-80,9	6 726	-69,4	6,2	9 885	-50,6	50 492	-37,0	5,1
dar. Hotels	451	-86,5	1 237	-85,4	2,7	6 748	-48,5	15 658	-50,2	2,3
Burg, Stadt	504	-62,4	1 318	-49,3	2,6	2 975	-36,1	6 296	-34,8	2,1
dar. Hotels	.	.	.	.	.	.	.	.	.	.
Coswig (Anhalt), Stadt	821	-66,0	1 738	-71,6	2,1	2 877	-52,4	5 157	-61,7	1,8
dar. Hotels	.	.	.	.	.	.	.	.	.	.
Dessau-Roßlau, Stadt	3 074	-80,0	5 225	-79,1	1,7	26 736	-47,5	42 686	-50,4	1,6
dar. Hotels	1 883	-82,0	2 315	-85,1	1,2	18 872	-45,2	23 803	-55,6	1,3
Eisleben, Lutherstadt	557	-76,7	1 281	-70,7	2,3	3 646	-54,7	8 212	-46,9	2,3
dar. Hotels	453	-76,4	984	-68,9	2,2	3 061	-51,9	5 657	-45,4	1,8
Falkenstein/Harz, Stadt	126	-94,8	324	-94,4	2,6	2 361	-68,4	5 650	-69,5	2,4
dar. Hotels	73	-94,4	151	-94,8	2,1	1 808	-62,5	4 527	-61,9	2,5
Flechtingen	363	-28,0	8 562	-27,9	23,6	2 014	-12,7	49 842	-11,8	24,7
dar. Hotels	-	-	-	-	-	-	-	-	-	-
Freyburg (Unstrut), Stadt	587	-82,4	1 195	-80,9	2,0	3 289	-65,7	5 251	-67,9	1,6
dar. Hotels	549	-80,6	1 131	-77,7	2,1	3 088	-64,1	4 789	-66,1	1,6
Gardelegen, Hansestadt	427	-67,8	977	-62,5	2,3	3 336	-33,1	7 027	-30,4	2,1
dar. Hotels	221	-24,3	483	-5,7	2,2	1 358	13,4	2 799	20,8	2,1
Genthin, Stadt	603	-69,2	1 158	-61,1	1,9	3 355	-49,1	5 985	-43,6	1,8
dar. Hotels	478	-71,1	835	-64,5	1,7	2 664	-51,2	4 430	-44,9	1,7

**Noch 10. Ankünfte, Übernachtungen und Aufenthaltsdauer der Gäste in Beherbergungsbetrieben (einschl. Camping),  
darunter Hotels (ohne Hotels garnis) für ausgewählte Gemeinden und touristische Zielorte**

Gemeinde  Betriebe gesamt dar. Hotels (ohne Hotels garnis)	Mai 2020					Januar bis Mai 2020				
	Ankünfte		Übernachtungen		durch- schn. Aufent- halts- dauer	Ankünfte		Übernachtungen		durch- schn. Aufent- halts- dauer
	insge- samt	Veränd. gegen- über Vorj.- monat	insge- samt	Veränd. gegen- über Vorj.- monat		insge- samt	Veränd. gegen- über Vorj.- zeitr.	insge- samt	Veränd. gegen- über Vorj.- zeitr.	
	Anzahl	%	Anzahl	%	Tage	Anzahl	%	Anzahl	%	Tage
Gräfenhainichen, Stadt	215	-48,6	622	-29,3	2,9	475	-49,1	1 377	-31,5	2,9
dar. Hotels	.	.	.	.	.	.	.	.	.	.
Halberstadt, Stadt	801	-84,6	3 443	-64,9	4,3	8 266	-56,4	18 349	-49,7	2,2
dar. Hotels	504	-82,9	982	-82,5	1,9	5 740	-46,5	9 966	-50,1	1,7
Haldensleben, Stadt	494	-72,1	1 314	-60,8	2,7	2 626	-51,0	6 096	-45,5	2,3
dar. Hotels	.	.	.	.	.	.	.	.	.	.
Halle (Saale), Stadt	4 541	-81,5	8 517	-80,7	1,9	51 173	-46,1	89 965	-47,1	1,8
dar. Hotels	3 335	-76,9	4 680	-79,8	1,4	31 215	-48,1	46 079	-50,7	1,5
Harzgerode, Stadt	1 376	-78,3	4 554	-76,8	3,3	8 357	-53,3	27 859	-52,7	3,3
dar. Hotels	395	-89,7	956	-92,5	2,4	6 561	-51,2	22 216	-51,8	3,4
Havelberg, Hansestadt	533	-81,1	1 027	-80,7	1,9	1 957	-69,0	3 646	-68,9	1,9
dar. Hotels	.	.	.	.	.	.	.	.	.	.
Hettstedt, Stadt	257	-53,4	504	-44,1	2,0	1 413	-30,3	2 439	-27,0	1,7
dar. Hotels	.	.	.	.	.	.	.	.	.	.
Hohenmölsen, Stadt	325	-62,8	997	-35,3	3,1	702	-63,6	1 713	-51,9	2,4
dar. Hotels	.	.	.	.	.	.	.	.	.	.
Ilseburg (Harz), Stadt	904	-86,1	2 995	-79,4	3,3	11 415	-57,5	27 965	-52,5	2,4
dar. Hotels	461	-89,9	963	-89,2	2,1	9 179	-55,5	17 913	-55,4	2,0
Jessen (Elster), Stadt	178	-65,9	402	-71,0	2,3	1 143	-42,6	3 008	-48,5	2,6
dar. Hotels	.	.	.	.	.	.	.	.	.	.
Kalbe (Milde), Stadt	399	-62,2	3 817	-53,5	9,6	2 148	-43,7	22 759	-33,7	10,6
dar. Hotels	.	.	.	.	.	.	.	.	.	.
Kamern	63	-77,4	167	-73,9	2,7	154	-75,1	544	-70,6	3,5
dar. Hotels	.	.	.	.	.	.	.	.	.	.
Kelbra (Kyffhäuser), Stadt	1 589	-56,2	3 899	-48,8	2,5	3 121	-63,9	6 919	-63,6	2,2
dar. Hotels	171	-84,9	306	-84,6	1,8	1 008	-70,0	1 820	-72,1	1,8
Kemberg, Stadt	1 346	-59,5	4 038	-54,3	3,0	2 655	-63,1	6 903	-62,7	2,6
dar. Hotels	.	.	.	.	.	.	.	.	.	.
Klötze, Stadt	233	-52,9	812	-21,1	3,5	1 160	-36,9	3 654	-15,6	3,2
dar. Hotels	29	-86,4	40	-88,8	1,4	254	-61,3	384	-65,9	1,5
Köthen (Anhalt), Stadt	279	-79,0	575	-77,9	2,1	2 276	-53,7	4 355	-51,1	1,9
dar. Hotels	.	.	.	.	.	.	.	.	.	.
Magdeburg, Landeshauptstadt	7 990	-80,8	15 582	-78,3	2,0	80 522	-46,9	146 173	-44,0	1,8
dar. Hotels	4 390	-85,2	8 478	-82,6	1,9	57 710	-45,8	102 447	-43,0	1,8
Merseburg, Stadt	1 005	-79,0	2 285	-77,9	2,3	9 336	-53,8	20 494	-53,1	2,2
dar. Hotels	.	.	.	.	.	.	.	.	.	.
Naumburg (Saale), Stadt	2 616	-83,2	18 388	-63,7	7,0	17 909	-57,0	110 074	-34,2	6,1
dar. Hotels	879	-83,0	1 640	-82,4	1,9	5 330	-57,6	9 351	-58,5	1,8
Nebra (Unstrut), Stadt	.	.	.	.	.	.	.	.	.	.
dar. Hotels	.	.	.	.	.	.	.	.	.	.
Oberharz am Brocken, Stadt	1 920	-80,1	5 174	-79,0	2,7	11 594	-62,6	35 638	-58,3	3,1
dar. Hotels	635	-76,4	1 415	-80,0	2,2	5 284	-53,7	14 120	-51,9	2,7
Oranienbaum-Wörlitz, Stadt	711	-85,5	1 563	-82,4	2,2	5 197	-62,4	10 287	-58,3	2,0
dar. Hotels	533	-87,0	1 078	-85,5	2,0	4 802	-61,2	8 071	-62,6	1,7

**Noch 10. Ankünfte, Übernachtungen und Aufenthaltsdauer der Gäste in Beherbergungsbetrieben (einschl. Camping),  
darunter Hotels (ohne Hotels garnis) für ausgewählte Gemeinden und touristische Zielorte**

Gemeinde  Betriebe gesamt dar. Hotels (ohne Hotels garnis)	Mai 2020					Januar bis Mai 2020				
	Ankünfte		Übernachtungen		durch- schn. Aufent- halts- dauer	Ankünfte		Übernachtungen		durch- schn. Aufent- halts- dauer
	insge- samt	Veränd. gegen- über Vorj.- monat	insge- samt	Veränd. gegen- über Vorj.- monat		insge- samt	Veränd. gegen- über Vorj.- zeitr.	insge- samt	Veränd. gegen- über Vorj.- zeitr.	
Oschersleben (Bode), Stadt dar. Hotels	584	-73,8	1 054	-74,7	1,8	3 136	-56,2	5 239	-58,0	1,7
Osterburg (Altm.), Hansestadt dar. Hotels	182	-84,8	486	-83,7	2,7	2 398	-62,7	5 687	-64,4	2,4
Osterwieck, Stadt dar. Hotels	142	-67,7	322	-56,0	2,3	658	-45,3	1 339	-35,7	2,0
Quedlinburg, Welterbestadt dar. Hotels	2 492	-84,4	10 124	-76,0	4,1	24 396	-57,7	78 733	-50,5	3,2
Querfurt, Stadt dar. Hotels	1 205	-86,8	2 269	-86,9	1,9	15 808	-54,2	31 835	-53,7	2,0
Querfurt, Stadt dar. Hotels	175	-72,7	267	-73,2	1,5	978	-51,3	1 483	-52,8	1,5
Salzwedel, Hansestadt dar. Hotels	380	-78,1	778	-73,4	2,0	2 744	-55,7	4 533	-54,2	1,7
Sangerhausen, Stadt dar. Hotels	392	-80,3	902	-76,9	2,3	3 372	-52,5	6 229	-55,1	1,8
Schollene dar. Hotels	.	.	.	.	.	.	.	.	.	.
Schönebeck (Elbe), Stadt dar. Hotels	1 859	-57,4	10 584	-30,9	5,7	6 281	-48,4	40 186	-29,9	6,4
Seegebiet Mansfelder Land dar. Hotels	251	-83,8	535	-79,7	2,1	1 955	-56,5	3 654	-52,5	1,9
Seegebiet Mansfelder Land dar. Hotels	499	-61,8	1 225	-52,1	2,5	1 444	-53,5	3 305	-49,3	2,3
Staßfurt, Stadt dar. Hotels	238	-66,2	840	-27,9	3,5	1 844	-35,3	4 694	-24,7	2,5
Stendal, Hansestadt dar. Hotels	1 080	-61,0	2 260	-50,5	2,1	6 011	-40,5	11 407	-32,5	1,9
Stendal, Hansestadt dar. Hotels	747	-59,4	1 555	-47,3	2,1	4 149	-39,6	7 801	-29,8	1,9
Südharz dar. Hotels	453	-89,2	1 045	-89,7	2,3	9 221	-48,4	20 689	-52,8	2,2
Südharz dar. Hotels	332	-90,7	685	-91,8	2,1	8 826	-46,1	19 066	-51,0	2,2
Tangermünde, Stadt dar. Hotels	1 754	-73,4	3 682	-68,9	2,1	8 989	-55,6	16 912	-53,3	1,9
Tangermünde, Stadt dar. Hotels	684	-80,2	1 401	-79,2	2,0	5 563	-54,9	10 420	-53,8	1,9
Thale, Stadt dar. Hotels	2 029	-83,6	6 837	-80,1	3,4	20 690	-54,5	64 079	-51,1	3,1
Thale, Stadt dar. Hotels	601	-87,9	1 222	-91,2	2,0	9 088	-56,7	26 756	-56,8	2,9
Wanzleben-Börde, Stadt dar. Hotels	103	-76,1	343	-48,0	3,3	1 136	-39,0	2 535	-16,1	2,2
Wanzleben-Börde, Stadt dar. Hotels	.	.	.	.	.	.	.	.	.	.
Weißenfels, Stadt dar. Hotels	697	-70,8	1 271	-68,1	1,8	5 273	-43,3	9 050	-42,8	1,7
Weißenfels, Stadt dar. Hotels	577	-63,4	1 025	-58,3	1,8	3 721	-38,5	6 094	-35,2	1,6
Wernigerode, Stadt dar. Hotels	5 285	-84,5	13 311	-84,6	2,5	67 194	-53,0	179 960	-51,9	2,7
Wernigerode, Stadt dar. Hotels	3 053	-84,6	6 796	-85,6	2,2	38 209	-52,0	94 061	-51,6	2,5
Wittenberg, Lutherstadt dar. Hotels	1 705	-86,2	3 423	-83,7	2,0	13 210	-60,6	25 063	-57,2	1,9
Wittenberg, Lutherstadt dar. Hotels	1 380	-84,9	2 640	-82,2	1,9	10 656	-58,5	19 121	-54,6	1,8
Wolmirstedt, Stadt dar. Hotels	577	-60,9	1 081	-63,7	1,9	3 009	-41,6	5 802	-42,7	1,9
Wolmirstedt, Stadt dar. Hotels	.	.	.	.	.	.	.	.	.	.
Zahna-Elster, Stadt dar. Hotels	.	.	.	.	.	.	.	.	.	.
Zahna-Elster, Stadt dar. Hotels	.	.	.	.	.	.	.	.	.	.
Zeitz, Stadt dar. Hotels	387	-66,3	1 073	-49,6	2,8	2 922	-24,9	6 708	-8,0	2,3
Zeitz, Stadt dar. Hotels	147	-72,7	440	-52,2	3,0	1 547	-7,1	3 116	6,9	2,0
Zerbst/Anhalt, Stadt dar. Hotels	277	-82,7	730	-76,2	2,6	1 644	-63,7	3 724	-57,5	2,3
Zerbst/Anhalt, Stadt dar. Hotels	34	-90,7	282	-52,6	8,3	404	-71,6	1 337	-42,5	3,3

**11. Beherbergungsbetriebe (einschl. Camping), Schlafgelegenheiten und Auslastung der Kapazitäten nach Gemeindegruppen**

Land Gemeindegruppe	Mai 2020							Januar bis Mai 2020	
	Betriebe			in den Betrieben angebotene Schlafgelegenheiten <sup>1</sup>				durchschnittliche Auslastung	
	insgesamt	darunter geöffnete		insgesamt	Veränd. gegenüber Vorjahresmonat	durchschnittliche Auslastung	nachrichtl.		
		zusammen	Veränd. gegenüber Vorjahresmonat				maxim. Angebot Schlafgelegenheiten d. letzten 13 Monate		
Anzahl	%	Anzahl	%	Anzahl	%				
<b>Sachsen-Anhalt insgesamt</b>	<b>1 162</b>	<b>1 071</b>	<b>-6,6</b>	<b>69 190</b>	<b>-11,0</b>	<b>13,1</b>	<b>80 428</b>	<b>18,5</b>	
Heilbäder	46	44	-2,2	4 115	-2,2	33,9	4 250	45,0	
Luftkurorte	105	94	-10,5	6 140	-21,6	15,0	8 054	24,4	
Erholungsorte	328	291	-7,9	17 699	-13,2	11,3	21 353	17,6	
Sonstige Gemeinden	683	642	-5,7	41 236	-8,9	11,7	46 771	15,4	

**12. Ankünfte, Übernachtungen und Aufenthaltsdauer der Gäste in Beherbergungsbetrieben (einschl. Camping) nach Gemeindegruppen**

Land Gemeindegruppe	Mai 2020					Januar bis Mai 2020				
	Ankünfte		Übernachtungen		durchschn. Aufenthaltsdauer	Ankünfte		Übernachtungen		durchschn. Aufenthaltsdauer
	insgesamt	Veränd. gegenüber Vorj.-monat	insgesamt	Veränd. gegenüber Vorj.-monat		insgesamt	Veränd. gegenüber Vorj.-zeitraum	insgesamt	Veränd. gegenüber Vorj.-zeitraum	
	Anzahl	%	Anzahl	%	Tage	Anzahl	%	Anzahl	%	Tage
<b>Sachsen-Anhalt insgesamt</b>	<b>79 856</b>	<b>-78,1</b>	<b>238 412</b>	<b>-71,4</b>	<b>3,0</b>	<b>607 677</b>	<b>-51,5</b>	<b>1 636 133</b>	<b>-45,7</b>	<b>2,7</b>
Heilbäder	3 206	-70,7	33 874	-54,7	10,6	18 374	-46,9	221 930	-27,3	12,1
Luftkurorte	5 509	-83,0	22 424	-76,8	4,1	53 324	-56,4	198 874	-49,1	3,7
Erholungsorte	16 113	-83,0	48 996	-79,6	3,0	144 459	-55,9	407 915	-52,3	2,8
Sonstige Gemeinden	55 028	-75,7	133 118	-68,4	2,4	391 520	-49,1	807 414	-44,7	2,1

<sup>1</sup> Doppelbetten zählen als 2 Schlafgelegenheiten. Für Camping wird 1 Stellplatz in 4 Schlafgelegenheiten umgerechnet.

**13. Campingplätze mit Urlaubscamping und deren Stellplatzkapazitäten im Monat Mai 2020 nach Reisegebieten, kreisfreien Städten und Landkreisen**

Land  Reisegebiet  Kreisfreie Stadt/Landkreis	Campingplätze			Von den geöffneten Campingplätzen angebotene Stellplätze		
	insgesamt	darunter geöffnet <sup>1</sup>		insgesamt	Veränderung gegenüber dem Vorjahresmonat	nachrichtlich
		zusammen	Veränderung gegenüber dem Vorjahresmonat			maximales Angebot an Stellplätzen der letzten 13 Monate
	Anzahl		%	Anzahl	%	Anzahl
<b>Sachsen-Anhalt insgesamt</b>	<b>81</b>	<b>75</b>	<b>-5,1</b>	<b>4 663</b>	<b>-8,6</b>	<b>5 264</b>
	<b>Reisegebiete</b>					
Harz und Harzvorland	15	14	7,7	1 134	-1,3	1 224
Halle, Saale, Unstrut	16	15	-6,3	650	-16,7	805
Anhalt-Wittenberg	13	12	-14,3	749	-28,5	908
Magdeburg, Elbe-Börde-Heide	22	22	4,8	1 581	11,1	1 583
Altmark	15	12	-20,0	549	-22,0	744
	<b>Kreisfreie Städte/Landkreise</b>					
Dessau-Roßlau, Stadt	1	1	0,0	.	.	.
Halle (Saale), Stadt	1	-	- 100,0	.	.	.
Magdeburg, Stadt	3	3	0,0	.	.	.
Altmarkkreis Salzwedel	7	5	- 28,6	214	- 45,0	389
Anhalt-Bitterfeld	4	3	- 40,0	.	.	.
Börde	6	6	0,0	.	.	.
Burgenlandkreis	9	9	0,0	440	- 22,8	570
Harz	13	12	9,1	.	.	.
Jerichower Land	6	6	20,0	428	59,7	428
Mansfeld-Südharz	2	2	0,0	.	.	.
Saalekreis	6	6	0,0	.	.	.
Salzlandkreis	7	7	0,0	371	- 0,5	373
Stendal	8	7	- 12,5	335	6,3	355
Wittenberg	8	8	0,0	600	- 3,1	629

<sup>1</sup> Im Berichtsmonat ganz oder teilweise geöffnet.

**Monatserhebung im Tourismus**

- Camping -

**CAM**

Rücksendung bitte bis  
zum 10. KT des Folgemonats

Statistisches Landesamt Sachsen-Anhalt  
Dezernat 35  
Merseburger Str. 2  
06110 Halle (Saale)

Statistisches Landesamt Sachsen-Anhalt Postfach 20 11 56 06012 Halle (Saale)

Ansprechpartner/-in für Rückfragen  
(freiwillige Angabe)

Name:

Telefon oder E-Mail:

Sie erreichen uns über

Telefon: (0345) 2318-0

Herr Luge -437

Frau Rauch -438

E-Mail:

tourismus@stala.mi.sachsen-anhalt.de

Vielen Dank für Ihre Mitarbeit.

Bitte beachten Sie bei der Beantwortung der Fragen die Erläuterungen zu **1** bis **14** in der separaten Unterlage.

Falls Anschrift oder Firmierung nicht mehr zutreffen, bitte auf Seite 2 korrigieren.

Identnummer  
(bei Rückfragen bitte angeben)

Identnummer

**Hinweis auf die Erhebungseinheit:**

Die im Erhebungsteil des Fragebogens erfragten Angaben beziehen sich auf den einzelnen Beherbergungsbetrieb oder, falls die Beherbergung eine Nebentätigkeit des Betriebes ist, auf den mit dieser Nebentätigkeit befassten fachlichen Betriebsteil.

A Berichtsmonat und Berichtsjahr ..... 01   2  0  2  0    
Monat Jahr

**B Angebot an Stellplätzen**

**i** Flüchtlinge sind bei der Meldung nicht zu berücksichtigen.

1 Bitte nennen Sie die **Anzahl** der am letzten Öffnungstag des Berichtsmonats **tatsächlich angebotenen Stellplätze für Urlaubscamping** (ohne Dauercamping) ..... **1** 07   

**C Angaben zu einer vorübergehenden Schließung, Wiedereröffnung oder gewerberechtigten Abmeldung des Betriebes **2****

**i** Bitte teilen Sie uns auch vorübergehende Schließungen mit, damit Sie für diesen Zeitraum keinen leeren Fragebogen senden müssen.

1 Der Betrieb wird vorübergehend geschlossen am ..... 08   . dieses Berichtsmonats  
Tag

2 Der Betrieb wird voraussichtlich wieder eröffnet am ..... 09   2  0    
Tag Monat Jahr

3 Der Betrieb wurde **gewerberechtlich** endgültig abgemeldet am ..... **3** 10   . dieses Berichtsmonats  
Tag

Senden Sie uns bitte in diesem Fall die Gewerbeabmeldung zu.

Bitte aktualisieren Sie Ihre Anschrift, falls erforderlich.

Name und Anschrift

Bitte zurücksenden an

Statistisches Landesamt Sachsen-Anhalt  
Dezernat 35  
Postfach 20 11 56  
06012 Halle (Saale)

Bemerkungen

Zur Vermeidung von Rückfragen unsererseits können Sie hier auf besondere Ereignisse und Umstände hinweisen, die Einfluss auf Ihre Angaben haben.

Identnummer

FÜR IHRE UNTERLAGEN

D Beherbergungsleistung im Berichtsmonat **4**

**i** Geben Sie in der folgenden Länderliste bitte jeweils die Ankünfte und Übernachtungen der privat oder geschäftlich anreisenden Gäste (ohne Tagesgäste und Flüchtlinge) an.

Wohnsitz der Gäste <b>5</b> (nicht Staatsangehörigkeit)	Anzahl der Ankünfte	Anzahl der Übernachtungen	Wohnsitz der Gäste <b>5</b> (nicht Staatsangehörigkeit)	Anzahl der Ankünfte	Anzahl der Übernachtungen
Deutschland ..... 13	_____	_____	Tschech. Republik ..... 40	_____	_____
<b>Europa</b>			Türkei ..... 41	_____	_____
Belgien ..... 21	_____	_____	Ukraine ..... 44	_____	_____
Bulgarien ..... 47	_____	_____	Ungarn ..... 42	_____	_____
Dänemark ..... 22	_____	_____	Zypern ..... 45	_____	_____
Estland ..... 15	_____	_____	Sonstiges Europa ..... <b>7</b> 43	_____	_____
Finnland ..... 23	_____	_____	<b>Afrika</b>		
Frankreich ..... 24	_____	_____	Rep. Südafrika ..... 50	_____	_____
Griechenland ..... 25	_____	_____	Sonstiges Afrika ..... <b>8</b> 55	_____	_____
Großbritannien/ Nordirland ..... 26	_____	_____	<b>Amerika</b>		
Irland, Republik ..... 27	_____	_____	Kanada ..... 70	_____	_____
Island ..... 28	_____	_____	USA ..... 71	_____	_____
Italien ..... 29	_____	_____	Mittelamerika/Karibik <b>9</b> 72	_____	_____
Kroatien ..... 20	_____	_____	Brasilien ..... 73	_____	_____
Lettland ..... 16	_____	_____	Sonst. Südamerika <b>10</b> 84	_____	_____
Litauen ..... 17	_____	_____	Sonst. Nordamerika <b>11</b> 76	_____	_____
Luxemburg ..... 30	_____	_____	<b>Asien</b>		
Malta ..... 18	_____	_____	Arabische Golfstaaten ..... <b>12</b> 60	_____	_____
Niederlande ..... 31	_____	_____	China, Volksrepublik/ Hongkong ..... 61	_____	_____
Norwegen ..... 32	_____	_____	Indien ..... 69	_____	_____
Österreich ..... 33	_____	_____	Israel ..... 62	_____	_____
Polen ..... 34	_____	_____	Japan ..... 63	_____	_____
Portugal ..... 35	_____	_____	Südkorea ..... 64	_____	_____
Rumänien ..... 48	_____	_____	Taiwan ..... 65	_____	_____
Russland ..... 36	_____	_____	Sonstiges Asien ..... <b>13</b> 66	_____	_____
Schweden ..... 37	_____	_____	<b>Australien, Ozeanien</b>		
Schweiz ..... <b>6</b> 38	_____	_____	Australien ..... 75	_____	_____
Slowakische Republik ... 19	_____	_____	Neuseeland, Ozeanien ..... <b>14</b> 79	_____	_____
Slowenien ..... 46	_____	_____	<b>Ohne Angabe</b> ..... 90	_____	_____
Spanien ..... 39	_____	_____	<b>Insgesamt</b> ..... 99	_____	_____



## Monatserhebung im Tourismus

– Camping –

Unterrichtung nach § 17 Bundesstatistikgesetz (BStatG)<sup>1</sup> und nach der Datenschutz-Grundverordnung (EU) 2016/679 (DS-GVO)<sup>2</sup>

### Zweck, Art und Umfang der Erhebung

Die Monatserhebung im Tourismus wird bei allen Betrieben oder Betriebsteilen durchgeführt, die nach Einrichtung oder Zweckbestimmung dazu dienen, mindestens zehn Gäste gleichzeitig vorübergehend zu beherbergen. Das Merkmal „Zahl der Gästezimmer“ wird zusätzlich einmal jährlich erhoben. Die Ergebnisse der Monatserhebung im Tourismus dienen als Grundlage für tourismuspolitische Entscheidungen, für infrastrukturelle Planungen sowie für Maßnahmen der Tourismuswerbung und der Marktforschung.

Nach der Definition der Welttourismus-Organisation umfasst der Tourismus „die Aktivitäten von Personen, die an Orte außerhalb ihrer gewohnten Umgebung reisen und sich dort zu Freizeit-, Geschäfts- oder bestimmten anderen Zwecken nicht länger als ein Jahr ohne Unterbrechung aufhalten“.

Mit den Ergebnissen der Monatserhebung im Tourismus werden auch die aus der europäischen Tourismusstatistik-Verordnung resultierenden Datenlieferungsverpflichtungen erfüllt.

### Rechtsgrundlagen, Auskunftspflicht

Rechtsgrundlagen sind die Verordnung (EU) Nr. 692/2011 über die europäische Tourismusstatistik sowie das Beherbergungsstatistikgesetz (BeherbStatG) in Verbindung mit dem BStatG.

Erhoben werden die Angaben zu § 4 BeherbStatG.

Die Auskunftspflicht ergibt sich aus § 6 Absatz 1 Satz 1 BeherbStatG in Verbindung mit § 15 BStatG. Nach § 6 Absatz 1 Satz 2 BeherbStatG sind die Inhaberin, der Inhaber, die Leiterin oder der Leiter des Beherbergungsbetriebes auskunftspflichtig.

Nach § 11a Absatz 2 BStatG sind alle Unternehmen und Betriebe verpflichtet, ihre Meldungen auf elektronischem Weg an die statistischen Ämter zu übermitteln. Hierzu sind die von den statistischen Ämtern zur Verfügung gestellten Online-Verfahren zu nutzen. Im begründeten Einzelfall kann eine zeitlich befristete Ausnahme von der Online-Meldung vereinbart werden. Dies ist auf formlosen Antrag möglich. Die Pflicht, die erforderlichen Auskünfte zu erteilen, bleibt jedoch weiterhin bestehen.

Nach § 6 Absatz 3 BeherbStatG besteht für Unternehmen deren Inhaberinnen/Inhaber Existenzgründerinnen/Existenzgründer sind, im Kalenderjahr der Betriebseröffnung keine Auskunftspflicht. In den beiden folgenden Kalenderjahren besteht dann keine Auskunftspflicht, wenn das Unternehmen im jeweils letzten abgeschlossenen Geschäftsjahr Umsätze in Höhe von weniger als 800 000 Euro erwirtschaftet hat. Gesellschaften können sich auf die Befreiung von der Auskunftspflicht berufen, wenn alle an der Gesellschaft Beteiligten Existenzgründerinnen/Existenzgründer sind. Existenzgründerinnen/Existenzgründer sind natürliche Personen, die eine gewerbliche oder freiberufliche Tätigkeit in Form einer Neugründung, einer Übernahme oder einer tätigen Beteiligung aus abhängiger Beschäftigung oder aus der Nichtbeschäftigung heraus aufnehmen, § 6 Absatz 4 BeherbStatG. Existenzgründerinnen/Existenzgründer, die von ihrem Recht, keine Auskunft zu erteilen, Gebrauch machen wollen, haben das Vorliegen der vorgenannten Voraussetzungen nachzuweisen. Es steht ihnen jedoch frei, die Auskünfte zu erteilen.

Erteilen Auskunftspflichtige keine, keine vollständige, keine richtige oder nicht rechtzeitig Auskunft, können sie zur Erteilung der Auskunft mit einem Zwangsgeld angehalten werden.

<sup>1</sup> Den Wortlaut der nationalen Rechtsvorschriften in der jeweils geltenden Fassung finden Sie unter <https://www.gesetze-im-internet.de/>.

<sup>2</sup> Die Rechtsakte der EU in der jeweils geltenden Fassung und in deutscher Sprache finden Sie auf der Internetseite des Amtes für Veröffentlichungen der Europäischen Union unter <https://eur-lex.europa.eu/>.

Darüber hinaus handelt gem. § 23 BStatG ordnungswidrig, wer

- vorsätzlich oder fahrlässig entgegen § 15 Absatz 1 Satz 2, Absatz 2 und 5 Satz 1 BStatG eine Auskunft nicht, nicht rechtzeitig, nicht vollständig oder nicht wahrheitsgemäß erteilt,
- entgegen § 15 Absatz 3 BStatG eine Antwort nicht in der vorgeschriebenen Form erteilt oder
- entgegen § 11a Absatz 2 Satz 1 BStatG ein dort genanntes Verfahren nicht nutzt.

Die Ordnungswidrigkeit kann mit einer Geldbuße bis zu fünftausend Euro geahndet werden.

Nach § 15 Absatz 7 BStatG hat eine Anfechtungsklage gegen die Aufforderung zur Auskunftserteilung keine aufschiebende Wirkung.

## Geheimhaltung

Die erhobenen Einzelangaben werden nach § 16 BStatG grundsätzlich geheim gehalten. Nur in ausdrücklich gesetzlich geregelten Ausnahmefällen oder wenn die Auskunftgebenden eingewilligt haben, dürfen Einzelangaben übermittelt werden.

Eine Übermittlung von Einzelangaben ist grundsätzlich zulässig an:

- öffentliche Stellen und Institutionen innerhalb des statistischen Verbunds, die mit der Durchführung einer Bundes- oder europäischen Statistik betraut sind (z. B. die Statistischen Ämter der Länder, die Bundesbank, das Statistische Amt der Europäischen Union [Eurostat]),
- Dienstleister, zu denen ein Auftragsverhältnis besteht (z. B. ITZBund, Rechenzentren der Länder).

Nach § 7 BeherbStatG dürfen an die obersten Bundes- und Landesbehörden für die Verwendung gegenüber den gesetzgebenden Körperschaften und für Zwecke der Planung, jedoch nicht für die Regelung von Einzelfällen, vom Statistischen Bundesamt und den statistischen Ämtern der Länder Tabellen mit statistischen Ergebnissen übermittelt werden, auch soweit Tabellenfelder nur einen einzigen Fall ausweisen.

Nach § 16 Absatz 6 BStatG ist es zulässig, den Hochschulen oder sonstigen Einrichtungen mit der Aufgabe unabhängiger wissenschaftlicher Forschung für die Durchführung wissenschaftlicher Vorhaben

1. Einzelangaben zu übermitteln, wenn die Einzelangaben so anonymisiert sind, dass sie nur mit einem unverhältnismäßig großen Aufwand an Zeit, Kosten und Arbeitskraft den Befragten oder Betroffenen zugeordnet werden können (faktisch anonymisierte Einzelangaben),
2. innerhalb speziell abgesicherter Bereiche des Statistischen Bundesamtes und der statistischen Ämter der Länder Zugang zu Einzelangaben ohne Name und Anschrift (formal anonymisierte Einzelangaben) zu gewähren, wenn wirksame Vorkehrungen zur Wahrung der Geheimhaltung getroffen werden.

Nach Artikel 7 Absatz 1 der Verordnung (EU) Nr. 557/2013 über den Zugang zu vertraulichen Daten für wissenschaftliche Zwecke darf Eurostat in seinen Räumen oder in den Räumen einer von Eurostat anerkannten Zugangseinrichtung für wissenschaftliche Zwecke Einzelangaben ohne Name und Anschrift zugänglich machen. Nach Artikel 7 Absatz 2 der Verordnung darf Eurostat darüber hinaus Einzelangaben für wissenschaftliche Zwecke weitergeben, wenn diese so verändert wurden, dass die Gefahr einer Identifizierung der statistischen Einheit auf ein angemessenes Maß verringert wurde. Der Zugang nach Absatz 2 kann gewährt werden, sofern in der den Zugang beantragenden Forschungseinrichtung geeignete Sicherheitsmaßnahmen getroffen wurden.

Die Pflicht zur Geheimhaltung besteht auch für Personen, die Einzelangaben erhalten.

### **Hilfsmerkmale, Identnummer, Löschung, Statistikregister**

Name und Anschrift des Beherbergungsbetriebes sowie Name und Telefonnummer oder E-Mail-Adresse der für Rückfragen zur Verfügung stehenden Person sind Hilfsmerkmale, die lediglich der technischen Durchführung der Erhebung dienen. Angaben zu den Erhebungsmerkmalen werden solange verarbeitet und gespeichert, wie dies zur Erfüllung der gesetzlichen Verpflichtungen erforderlich ist.

Name und Anschrift des Betriebes sowie die Identnummer werden im Unternehmensregister für statistische Zwecke (Statistikregister) gespeichert (§ 13 Absatz 1 BStatG in Verbindung mit § 1 Absatz 1 Statistikregistergesetz). Die verwendete Identnummer dient der Unterscheidung der in die Erhebung einbezogenen Betriebe sowie der rationellen Aufbereitung und besteht aus einer frei vergebenen laufenden Nummer. Die Identnummer darf in den Datensätzen mit den Angaben zu den Erhebungsmerkmalen bis zu 30 Jahre aufbewahrt werden. Danach wird sie gelöscht.

### **Rechte der Betroffenen, Kontaktdaten der Datenschutzbeauftragten, Recht auf Beschwerde**

Die Auskunftgebenden, deren personenbezogene Angaben verarbeitet werden, können

- eine Auskunft nach Artikel 15 DS-GVO,
- die Berichtigung nach Artikel 16 DS-GVO,
- die Löschung nach Artikel 17 DS-GVO sowie
- die Einschränkung der Verarbeitung nach Artikel 18 DS-GVO

der jeweils sie betreffenden personenbezogenen Angaben beantragen oder der Verarbeitung ihrer personenbezogenen Angaben nach Artikel 21 DS-GVO widersprechen.

Sollte von den oben genannten Rechten Gebrauch gemacht werden, prüft die zuständige öffentliche Stelle, ob die gesetzlichen Voraussetzungen hierfür erfüllt sind. Die antragstellende Person wird gegebenenfalls aufgefordert, ihre Identität nachzuweisen, bevor weitere Maßnahmen ergriffen werden.

Fragen und Beschwerden über die Einhaltung datenschutzrechtlicher Bestimmungen können jederzeit an die behördlichen Datenschutzbeauftragten der Statistischen Ämter des Bundes und der Länder oder an die jeweils zuständigen Datenschutzaufsichtsbehörden gerichtet werden. Deren Kontaktdaten finden Sie unter <https://www.statistikportal.de/de/datenschutz>

## Monatserhebung im Tourismus

– Camping –

### Erläuterungen zum Fragebogen

#### 1 Zahl der tatsächlich angebotenen Stellplätze

Bitte geben Sie hier die Gesamtzahl der Stellplätze an, die am letzten Öffnungstag des Berichtsmonats für Urlaubscamping zur Verfügung standen. Als Stellplatz gilt die abgegrenzte Fläche, die für das Aufstellen eines mitgebrachten Wohnwagens, Zeltens oder ähnlichem gegebenenfalls einschließlich des gästeeigenen Kraftfahrzeuges bestimmt ist. Dabei werden Stellplätze unterschiedlicher Größen oder Ausstattung in gleicher Weise berücksichtigt.

Urlaubscamping liegt vor, wenn die Campingplatzbenutzung für einzelne Tage oder Wochen vereinbart worden ist. Dabei wird im allgemeinen kein pauschales Entgelt, sondern eine nach Dauer der Belegung und Personenzahl gestaffelte Gebühr berechnet.

Nicht einzubeziehen sind diejenigen Stellplätze, die für das Dauercamping bestimmt sind. Bei variabler Aufteilung der Belegungsfläche auf Dauer- und Urlaubscamping sind die Verhältnisse am Stichtag, dem letzten Öffnungstag des Berichtsmonats, entscheidend.

#### 2 Angaben zu einer vorübergehenden Schließung, Wiedereröffnung oder gewerberechtlichen Abmeldung des Betriebes

Zur Klärung der Berichtspflicht und zur Vermeidung von Rückfragen bitten wir Sie, uns Angaben über eine vorübergehende Schließung Ihres Betriebes, z. B. wegen Betriebsferien oder saisonbedingter Betriebsruhe, zu machen. Bitte geben Sie hier auch das Datum der beabsichtigten Wiedereröffnung an. Dies hat den Zweck, dass Sie in der Zwischenzeit nicht monatlich Fehlanzeige melden müssen.

#### 3 Abmeldung

Falls der Betrieb gewerberechtlich ganz abgemeldet worden ist, bitten wir um die Übermittlung einer behördlichen Bestätigung, z. B. in Form der Gewerbeabmeldung an eine der angegebenen Kontaktmöglichkeiten.

#### 4 Beherbergungsleistung im Berichtsmonat: Anzahl der Ankünfte und Übernachtungen

Bitte tragen Sie in der Spalte „Ankünfte“ die Zahl der im Berichtsmonat angekommenen Gäste ein. Die aus dem Vormonat noch anwesenden Gäste werden hier nicht berücksichtigt. Tagesgäste werden nicht erfasst.

In der Spalte „Übernachtungen“ tragen Sie bitte alle Übernachtungen ein, sowohl die der im Berichtsmonat angekommenen als auch der aus dem Vormonat noch anwesenden Gäste.

**Beispiel:** Familie Mustermann aus Wiesbaden kommt mit 3 Personen am 25. Juli an und reist am 6. August wieder ab. Dann sind folgende Zahlen einzutragen:

- Berichtsmonat Juli:  
Zeile Deutschland  
3 Ankünfte und 21 Übernachtungen  
(3 Gäste mit je 7 Übernachtungen)
- Berichtsmonat August:  
Zeile Deutschland  
0 Ankünfte und 15 Übernachtungen  
(3 Gäste mit je 5 Übernachtungen)

Sofern im Berichtsmonat keine Ankünfte und Übernachtungen zu verzeichnen waren, ist die Abgabe einer Fehlanzeige erforderlich.

#### 5 Wohnsitz der Gäste

Entscheidend ist der ständige Wohnsitz oder ständige Aufenthaltsort der Gäste, unabhängig von deren Staatsangehörigkeit.

#### 6 Einschließlich Liechtenstein

#### 7 Albanien, Andorra, Bosnien und Herzegowina, Guernsey, Isle of Man, Jersey, Kosovo, Mazedonien, Moldawien, Monaco, Montenegro, San Marino, Serbien, Spitzbergen, Vatikanstadt, Weißrussland

#### 8 Ägypten, Algerien, Angola, Äquatorialguinea, Äthiopien, Benin, Botswana, Burkina Faso, Burundi, Demokratische Republik Kongo, Dschibuti, Elfenbeinküste, Eritrea, Gabun, Gambia, Ghana, Guinea, Guinea-Bissau, Kamerun, Kap Verde, Kenia, Komoren, Kongo, Lesotho, Liberia, Libyen, Madagaskar, Malawi, Mali, Marokko, Mauretanien, Mauritius, Mayotte, Mosambik, Namibia, Niger, Nigeria, Ruanda, Sambia, São Tomé und Príncipe, Senegal, Seychellen, Sierra Leone, Simbabwe, Somalia, Süd Sudan, Sudan, Swasiland, Tansania, Togo, Tschad, Tunesien, Uganda, Westsahara, Zentralafrikanische Republik

#### 9 Anguilla, Antigua und Barbuda, Aruba, Bahamas, Barbados, Belize, Cayman Inseln, Costa Rica, Dominica, Dominikanische Republik, El Salvador, Grenada, Guatemala, Haiti, Honduras, Jamaika, Jungferninseln, Kuba, Mexiko, Montserrat, Nicaragua, Panama, Puerto Rico, Saint-Barthélemy, Saint Kitts und Nevis, Saint Lucia, Saint Martin, Saint Vincent und die Grenadinen, Trinidad und Tobago, Turks- und Caicosinseln

#### 10 Argentinien, Bolivien, Chile, Ecuador, Falklandinseln, Guyana, Kolumbien, Paraguay, Peru, Suriname, Uruguay, Venezuela

#### 11 Bermuda, Grönland, Saint Pierre und Miquelon

#### 12 Bahrain, Irak, Katar, Kuwait, Oman, Saudi-Arabien, Vereinigte Arabische Emirate

- 13** Afghanistan, Armenien, Aserbajdschan, Bangladesch, Bhutan, Brunei, Georgien, Indonesien, Iran, Jemen, Jordanien, Kambodscha, Kasachstan, Kirgisistan, Laos, Libanon, Macau, Malaysia, Malediven, Mongolei, Myanmar, Nepal, Nordkorea, Osttimor, Pakistan, Palästina, Philippinen, Singapur, Sri Lanka, Syrien, Tadschikistan, Thailand, Turkmenistan, Usbekistan, Vietnam
- 14** Amerikanisch Samoa, Antarktis, Cookinseln, Fidschi, Französisch-Polynesien, Französische Süd- und Antarktisgebiete, Guam, Heard und McDonaldinseln, Kiribati, Kokosinseln, Marshallinseln, Mikronesien, Nauru, Neukaledonien, Neuseeland, Norfolkinsel, Niue, Nördliche Marianen, Palau, Papua-Neuguinea, Pitcairnseln, Salomonen, Samoa, Südgeorgien und die Südlichen Sandwichinseln, Tokelau, Tonga, Tuvalu, Vanuatu, Wallis und Futuna, Weihnachtsinsel

FÜR IHRE UNTERLAGEN

**Monatserhebung im Tourismus**

**SOB**

Rücksendung bitte bis  
zum 10. KT des Folgemonats

Statistisches Landesamt Sachsen-Anhalt  
Dezernat 35  
Merseburger Str. 2  
06110 Halle (Saale)

- Sonstiges Beherbergungsgewerbe -

Statistisches Landesamt Sachsen-Anhalt Postfach 20 11 56 06012 Halle (Saale)

Ansprechpartner/-in für Rückfragen  
(freiwillige Angabe)

Name:

Telefon oder E-Mail:

Sie erreichen uns über

Telefon: (0345) 2318-0

Herr Luge -437

Frau Rauch -438

E-Mail:

tourismus@stala.mi.sachsen-anhalt.de

Vielen Dank für Ihre Mitarbeit.

Bitte beachten Sie bei der Beantwortung der Fragen die Erläuterungen zu **1** bis **14** in der separaten Unterlage.

Falls Anschrift oder Firmierung nicht mehr zutreffen, bitte auf Seite 2 korrigieren.

Identnummer  
(bei Rückfragen bitte angeben)

Identnummer

**Hinweis auf die Erhebungseinheit:**

Die im Erhebungsteil des Fragebogens erfragten Angaben beziehen sich auf den einzelnen Beherbergungsbetrieb oder, falls die Beherbergung eine Nebentätigkeit des Betriebes ist, auf den mit dieser Nebentätigkeit befassten fachlichen Betriebsteil.

A Berichtsmonat und Berichtsjahr ..... 01   2  0  2  0    
Monat Jahr

**B Angebot an Gästebetten**

**i** Flüchtlinge sind bei der Meldung nicht zu berücksichtigen.

1 Bitte nennen Sie die **Anzahl** der am letzten Öffnungstag des Berichtsmonats **tatsächlich angebotenen Betten**. ..... **1** 04   

**C Angaben zu einer vorübergehenden Schließung, Wiedereröffnung oder gewerberechtl. Abmeldung des Betriebes **2****

**i** Bitte teilen Sie uns auch vorübergehende Schließungen mit, damit Sie für diesen Zeitraum keinen leeren Fragebogen senden müssen.

1 Der Betrieb wird vorübergehend geschlossen am ..... 08   . dieses Berichtsmonats  
Tag

2 Der Betrieb wird voraussichtlich wieder eröffnet am ..... 09   2  0    
Tag Monat Jahr

3 Der Betrieb wurde **gewerberechtlich** endgültig abgemeldet am ..... **3** 10   . dieses Berichtsmonats  
Tag

Senden Sie uns bitte in diesem Fall die Gewerbeabmeldung zu.

Bitte aktualisieren Sie Ihre Anschrift, falls erforderlich.

Name und Anschrift

Bitte zurücksenden an

Statistisches Landesamt Sachsen-Anhalt  
Dezernat 35  
Postfach 20 11 56  
06012 Halle (Saale)

Bemerkungen

Zur Vermeidung von Rückfragen unsererseits können Sie hier auf besondere Ereignisse und Umstände hinweisen, die Einfluss auf Ihre Angaben haben.

Identnummer

FÜR IHRE UNTERLAGEN

D Beherbergungsleistung im Berichtsmonat 4

**i** Geben Sie in der folgenden Länderliste bitte jeweils die Zahl der angekommenen Gäste (= Ankünfte der Gäste, die übernachtet haben – ohne Tagesgäste und Flüchtlinge) und die Zahl der Übernachtungen im Berichtsmonat an.

Wohnsitz der Gäste 5 (nicht Staatsangehörigkeit)	Anzahl der Ankünfte	Anzahl der Übernachtungen	Wohnsitz der Gäste 5 (nicht Staatsangehörigkeit)	Anzahl der Ankünfte	Anzahl der Übernachtungen
Deutschland ..... 13	_____	_____	Tschech. Republik ..... 40	_____	_____
<b>Europa</b>			Türkei ..... 41	_____	_____
Belgien ..... 21	_____	_____	Ukraine ..... 44	_____	_____
Bulgarien ..... 47	_____	_____	Ungarn ..... 42	_____	_____
Dänemark ..... 22	_____	_____	Zypern ..... 45	_____	_____
Estland ..... 15	_____	_____	Sonstiges Europa ..... 7 43	_____	_____
Finnland ..... 23	_____	_____	<b>Afrika</b>		
Frankreich ..... 24	_____	_____	Rep. Südafrika ..... 50	_____	_____
Griechenland ..... 25	_____	_____	Sonstiges Afrika ..... 8 55	_____	_____
Großbritannien/ Nordirland ..... 26	_____	_____	<b>Amerika</b>		
Irland, Republik ..... 27	_____	_____	Kanada ..... 70	_____	_____
Island ..... 28	_____	_____	USA ..... 71	_____	_____
Italien ..... 29	_____	_____	Mittelamerika/Karibik 9 72	_____	_____
Kroatien ..... 20	_____	_____	Brasilien ..... 73	_____	_____
Lettland ..... 16	_____	_____	Sonst. Südamerika ... 10 74	_____	_____
Litauen ..... 17	_____	_____	Sonst. Nordamerika .. 11 76	_____	_____
Luxemburg ..... 30	_____	_____	<b>Asien</b>		
Malta ..... 18	_____	_____	Arabische Golfstaaten ..... 12 60	_____	_____
Niederlande ..... 31	_____	_____	China, Volksrepublik Hongkong ..... 61	_____	_____
Norwegen ..... 32	_____	_____	Indien ..... 69	_____	_____
Österreich ..... 33	_____	_____	Israel ..... 62	_____	_____
Polen ..... 34	_____	_____	Japan ..... 63	_____	_____
Portugal ..... 35	_____	_____	Südkorea ..... 64	_____	_____
Rumänien ..... 48	_____	_____	Taiwan ..... 65	_____	_____
Russland ..... 36	_____	_____	Sonstiges Asien ..... 13 66	_____	_____
Schweden ..... 37	_____	_____	<b>Australien, Ozeanien</b>		
Schweiz ..... 6 38	_____	_____	Australien ..... 75	_____	_____
Slowakische Republik ... 19	_____	_____	Neuseeland, Ozeanien ..... 14 79	_____	_____
Slowenien ..... 46	_____	_____	Ohne Angabe ..... 90	_____	_____
Spanien ..... 39	_____	_____	<b>Insgesamt</b> ..... 99		
				_____	_____



## Monatserhebung im Tourismus

– Sonstiges Beherbergungsgewerbe –

Unterrichtung nach § 17 Bundesstatistikgesetz (BStatG)<sup>1</sup> und nach der Datenschutz-Grundverordnung (EU) 2016/679 (DS-GVO)<sup>2</sup>

### Zweck, Art und Umfang der Erhebung

Die Monatserhebung im Tourismus wird bei allen Betrieben oder Betriebsteilen durchgeführt, die nach Einrichtung oder Zweckbestimmung dazu dienen, mindestens zehn Gäste gleichzeitig vorübergehend zu beherbergen. Das Merkmal „Zahl der Gästezimmer“ wird zusätzlich einmal jährlich erhoben. Die Ergebnisse der Monatserhebung im Tourismus dienen als Grundlage für tourismuspolitische Entscheidungen, für infrastrukturelle Planungen sowie für Maßnahmen der Tourismuswerbung und der Marktforschung.

Nach der Definition der Welttourismus-Organisation umfasst der Tourismus „die Aktivitäten von Personen, die an Orte außerhalb ihrer gewohnten Umgebung reisen und sich dort zu Freizeit-, Geschäfts- oder bestimmten anderen Zwecken nicht länger als ein Jahr ohne Unterbrechung aufhalten“.

Mit den Ergebnissen der Monatserhebung im Tourismus werden auch die aus der europäischen Tourismusstatistik-Verordnung resultierenden Datenlieferungsverpflichtungen erfüllt.

### Rechtsgrundlagen, Auskunftspflicht

Rechtsgrundlagen sind die Verordnung (EU) Nr. 692/2011 über die europäische Tourismusstatistik sowie das Beherbergungsstatistikgesetz (BeherbStatG) in Verbindung mit dem BStatG.

Erhoben werden die Angaben zu § 4 BeherbStatG.

Die Auskunftspflicht ergibt sich aus § 6 Absatz 1 Satz 1 BeherbStatG in Verbindung mit § 15 BStatG. Nach § 6 Absatz 1 Satz 2 BeherbStatG sind die Inhaberin, der Inhaber, die Leiterin oder der Leiter des Beherbergungsbetriebes auskunftspflichtig.

Nach § 11a Absatz 2 BStatG sind alle Unternehmen und Betriebe verpflichtet, ihre Meldungen auf elektronischem Weg an die statistischen Ämter zu übermitteln. Hierzu sind die von den statistischen Ämtern zur Verfügung gestellten Online-Verfahren zu nutzen. Im begründeten Einzelfall kann eine zeitlich befristete Ausnahme von der Online-Meldung vereinbart werden. Dies ist auf formlosen Antrag möglich. Die Pflicht, die erforderlichen Auskünfte zu erteilen, bleibt jedoch weiterhin bestehen.

Nach § 6 Absatz 3 BeherbStatG besteht für Unternehmen deren Inhaberinnen/Inhaber Existenzgründerinnen/Existenzgründer sind, im Kalenderjahr der Betriebseröffnung keine Auskunftspflicht. In den beiden folgenden Kalenderjahren besteht dann keine Auskunftspflicht, wenn das Unternehmen im jeweils letzten abgeschlossenen Geschäftsjahr Umsätze in Höhe von weniger als 800 000 Euro erwirtschaftet hat. Gesellschaften können sich auf die Befreiung von der Auskunftspflicht berufen, wenn alle an der Gesellschaft Beteiligten Existenzgründerinnen/Existenzgründer sind. Existenzgründerinnen/Existenzgründer sind natürliche Personen, die eine gewerbliche oder freiberufliche Tätigkeit in Form einer Neugründung, einer Übernahme oder einer tätigen Beteiligung aus abhängiger Beschäftigung oder aus der Nichtbeschäftigung heraus aufnehmen, § 6 Absatz 4 BeherbStatG. Existenzgründerinnen/Existenzgründer, die von ihrem Recht, keine Auskunft zu erteilen, Gebrauch machen wollen, haben das Vorliegen der vorgenannten Voraussetzungen nachzuweisen. Es steht ihnen jedoch frei, die Auskünfte zu erteilen.

Erteilen Auskunftspflichtige keine, keine vollständige, keine richtige oder nicht rechtzeitig Auskunft, können sie zur Erteilung der Auskunft mit einem Zwangsgeld angehalten werden.

<sup>1</sup> Den Wortlaut der nationalen Rechtsvorschriften in der jeweils geltenden Fassung finden Sie unter <https://www.gesetze-im-internet.de/>.

<sup>2</sup> Die Rechtsakte der EU in der jeweils geltenden Fassung und in deutscher Sprache finden Sie auf der Internetseite des Amtes für Veröffentlichungen der Europäischen Union unter <https://eur-lex.europa.eu/>.

Darüber hinaus handelt gem. § 23 BStatG ordnungswidrig, wer

- vorsätzlich oder fahrlässig entgegen § 15 Absatz 1 Satz 2, Absatz 2 und 5 Satz 1 BStatG eine Auskunft nicht, nicht rechtzeitig, nicht vollständig oder nicht wahrheitsgemäß erteilt,
- entgegen § 15 Absatz 3 BStatG eine Antwort nicht in der vorgeschriebenen Form erteilt oder
- entgegen § 11a Absatz 2 Satz 1 BStatG ein dort genanntes Verfahren nicht nutzt.

Die Ordnungswidrigkeit kann mit einer Geldbuße bis zu fünftausend Euro geahndet werden.

Nach § 15 Absatz 7 BStatG hat eine Anfechtungsklage gegen die Aufforderung zur Auskunftserteilung keine aufschiebende Wirkung.

## Geheimhaltung

Die erhobenen Einzelangaben werden nach § 16 BStatG grundsätzlich geheim gehalten. Nur in ausdrücklich gesetzlich geregelten Ausnahmefällen oder wenn die Auskunftgebenden eingewilligt haben, dürfen Einzelangaben übermittelt werden.

Eine Übermittlung von Einzelangaben ist grundsätzlich zulässig an:

- öffentliche Stellen und Institutionen innerhalb des statistischen Verbunds, die mit der Durchführung einer Bundes- oder europäischen Statistik betraut sind (z. B. die Statistischen Ämter der Länder, die Bundesbank, das Statistische Amt der Europäischen Union [Eurostat]),
- Dienstleister, zu denen ein Auftragsverhältnis besteht (z. B. ITZBund, Rechenzentren der Länder).

Nach § 7 BeherbStatG dürfen an die obersten Bundes- und Landesbehörden für die Verwendung gegenüber den gesetzgebenden Körperschaften und für Zwecke der Planung, jedoch nicht für die Regelung von Einzelfällen, vom Statistischen Bundesamt und den statistischen Ämtern der Länder Tabellen mit statistischen Ergebnissen übermittelt werden, auch soweit Tabellenfelder nur einen einzigen Fall ausweisen.

Nach § 16 Absatz 6 BStatG ist es zulässig, den Hochschulen oder sonstigen Einrichtungen mit der Aufgabe unabhängiger wissenschaftlicher Forschung für die Durchführung wissenschaftlicher Vorhaben

1. Einzelangaben zu übermitteln, wenn die Einzelangaben so anonymisiert sind, dass sie nur mit einem unverhältnismäßig großen Aufwand an Zeit, Kosten und Arbeitskraft den Befragten oder Betroffenen zugeordnet werden können (faktisch anonymisierte Einzelangaben),
2. innerhalb speziell abgesicherter Bereiche des Statistischen Bundesamtes und der statistischen Ämter der Länder Zugang zu Einzelangaben ohne Name und Anschrift (formal anonymisierte Einzelangaben) zu gewähren, wenn wirksame Vorkehrungen zur Wahrung der Geheimhaltung getroffen werden.

Nach Artikel 7 Absatz 1 der Verordnung (EU) Nr. 557/2013 über den Zugang zu vertraulichen Daten für wissenschaftliche Zwecke darf Eurostat in seinen Räumen oder in den Räumen einer von Eurostat anerkannten Zugangseinrichtung für wissenschaftliche Zwecke Einzelangaben ohne Name und Anschrift zugänglich machen. Nach Artikel 7 Absatz 2 der Verordnung darf Eurostat darüber hinaus Einzelangaben für wissenschaftliche Zwecke weitergeben, wenn diese so verändert wurden, dass die Gefahr einer Identifizierung der statistischen Einheit auf ein angemessenes Maß verringert wurde. Der Zugang nach Absatz 2 kann gewährt werden, sofern in der den Zugang beantragenden Forschungseinrichtung geeignete Sicherheitsmaßnahmen getroffen wurden.

Die Pflicht zur Geheimhaltung besteht auch für Personen, die Einzelangaben erhalten.

### **Hilfsmerkmale, Identnummer, Löschung, Statistikregister**

Name und Anschrift des Beherbergungsbetriebes sowie Name und Telefonnummer oder E-Mail-Adresse der für Rückfragen zur Verfügung stehenden Person sind Hilfsmerkmale, die lediglich der technischen Durchführung der Erhebung dienen. Angaben zu den Erhebungsmerkmalen werden solange verarbeitet und gespeichert, wie dies zur Erfüllung der gesetzlichen Verpflichtungen erforderlich ist.

Name und Anschrift des Betriebes sowie die Identnummer werden im Unternehmensregister für statistische Zwecke (Statistikregister) gespeichert (§ 13 Absatz 1 BStatG in Verbindung mit § 1 Absatz 1 Statistikregistergesetz). Die verwendete Identnummer dient der Unterscheidung der in die Erhebung einbezogenen Betriebe sowie der rationellen Aufbereitung und besteht aus einer frei vergebenen laufenden Nummer. Die Identnummer darf in den Datensätzen mit den Angaben zu den Erhebungsmerkmalen bis zu 30 Jahre aufbewahrt werden. Danach wird sie gelöscht.

### **Rechte der Betroffenen, Kontaktdaten der Datenschutzbeauftragten, Recht auf Beschwerde**

Die Auskunftgebenden, deren personenbezogene Angaben verarbeitet werden, können

- eine Auskunft nach Artikel 15 DS-GVO,
- die Berichtigung nach Artikel 16 DS-GVO,
- die Löschung nach Artikel 17 DS-GVO sowie
- die Einschränkung der Verarbeitung nach Artikel 18 DS-GVO

der jeweils sie betreffenden personenbezogenen Angaben beantragen oder der Verarbeitung ihrer personenbezogenen Angaben nach Artikel 21 DS-GVO widersprechen.

Sollte von den oben genannten Rechten Gebrauch gemacht werden, prüft die zuständige öffentliche Stelle, ob die gesetzlichen Voraussetzungen hierfür erfüllt sind. Die antragstellende Person wird gegebenenfalls aufgefordert, ihre Identität nachzuweisen, bevor weitere Maßnahmen ergriffen werden.

Fragen und Beschwerden über die Einhaltung datenschutzrechtlicher Bestimmungen können jederzeit an die behördlichen Datenschutzbeauftragten der Statistischen Ämter des Bundes und der Länder oder an die jeweils zuständigen Datenschutzaufsichtsbehörden gerichtet werden. Deren Kontaktdaten finden Sie unter

<https://www.statistikportal.de/de/datenschutz>

FÜR IHRE DATENFRAGEN

## Monatserhebung im Tourismus

– Sonstiges Beherbergungsgewerbe –

### Erläuterungen zum Fragebogen

#### 1 Zahl der tatsächlich angebotenen Betten

Bitte geben Sie hier die Gesamtzahl der Betten an, die am letzten Öffnungstag des Berichtsmonats zur Beherbergung von Gästen zur Verfügung standen. Die Anzahl der Betten entspricht dabei der Anzahl der Personen, die bei Normalbelegung gleichzeitig hätten übernachten können. Doppelbetten zählen dabei als zwei Schlafgelegenheiten. Klappbetten, Schlafcouchen und -sofas, die regulär als Schlafgelegenheit angeboten werden, gehören auch dazu.

Nicht zu berücksichtigen sind behelfsmäßige Schlafgelegenheiten (z. B. Zustellbetten, Kinderbetten), bei deren Benutzung lediglich ein Aufschlag zum Übernachtungspreis berechnet wird.

#### 2 Angaben zu einer vorübergehenden Schließung, Wiedereröffnung oder gewerberechtl. Abmeldung des Betriebes

Zur Klärung der Berichtspflicht und zur Vermeidung von Rückfragen bitten wir Sie, uns Angaben über eine vorübergehende Schließung Ihres Betriebes, z. B. wegen Betriebsferien oder saisonbedingter Betriebsruhe, zu machen. Bitte geben Sie hier auch das Datum der beabsichtigten Wiedereröffnung an. Dies hat den Zweck, dass Sie in der Zwischenzeit nicht monatlich Fehlanzeige melden müssen.

#### 3 Abmeldung

Falls der Betrieb gewerberechtlich ganz abgemeldet worden ist, bitten wir um die Übermittlung einer behördlichen Bestätigung, z. B. in Form der Gewerbeabmeldung an eine der angegebenen Kontaktmöglichkeiten.

#### 4 Beherbergungsleistung im Berichtsmonat: Anzahl der Ankünfte und Übernachtungen

Bitte tragen Sie in der Spalte „Ankünfte“ die Zahl der im Berichtsmonat angekommenen Gäste ein. Die aus dem Vormonat noch anwesenden Gäste werden hier nicht berücksichtigt. Tagesgäste werden nicht erfasst.

In der Spalte „Übernachtungen“ tragen Sie bitte alle Übernachtungen ein, sowohl die der im Berichtsmonat angekommenen als auch der aus dem Vormonat noch anwesenden Gäste.

**Beispiel:** Familie Mustermann aus Wiesbaden kommt mit 3 Personen am 25. Juli an und reist am 6. August wieder ab. Dann sind folgende Zahlen einzutragen:

- Berichtsmonat Juli:  
Zeile Deutschland  
3 Ankünfte und 21 Übernachtungen  
(3 Gäste mit je 7 Übernachtungen)
- Berichtsmonat August:  
Zeile Deutschland  
0 Ankünfte und 15 Übernachtungen  
(3 Gäste mit je 5 Übernachtungen)

Sofern im Berichtsmonat keine Ankünfte und Übernachtungen zu verzeichnen waren, ist die Abgabe einer Fehlanzeige erforderlich.

#### 5 Wohnsitz der Gäste

Entscheidend ist der ständige Wohnsitz oder ständige Aufenthaltsort der Gäste, unabhängig von deren Staatsangehörigkeit.

#### 6 Einschließlich Liechtenstein

7 Albanien, Andorra, Bosnien und Herzegowina, Guernsey, Isle of Man, Jersey, Kosovo, Mazedonien, Moldawien, Monaco, Montenegro, San Marino, Serbien, Spitzbergen, Vatikanstadt, Weißrussland

8 Ägypten, Algerien, Angola, Äquatorialguinea, Äthiopien, Benin, Botswana, Burkina Faso, Burundi, Demokratische Republik Kongo, Dschibuti, Elfenbeinküste, Eritrea, Gabun, Gambia, Ghana, Guinea, Guinea-Bissau, Kamerun, Kap Verde, Kenia, Komoren, Kongo, Lesotho, Liberia, Libyen, Madagaskar, Malawi, Mali, Marokko, Mauretanien, Mauritius, Mayotte, Mosambik, Namibia, Niger, Nigeria, Ruanda, Sambia, São Tomé und Príncipe, Senegal, Seychellen, Sierra Leone, Simbabwe, Somalia, Süd Sudan, Sudan, Swasiland, Tansania, Togo, Tschad, Tunesien, Uganda, Westsahara, Zentralafrikanische Republik

9 Anguilla, Antigua und Barbuda, Aruba, Bahamas, Barbados, Belize, Cayman Inseln, Costa Rica, Dominica, Dominikanische Republik, El Salvador, Grenada, Guatemala, Haiti, Honduras, Jamaika, Jungferninseln, Kuba, Mexiko, Montserrat, Nicaragua, Panama, Puerto Rico, Saint-Barthélemy, Saint Kitts und Nevis, Saint Lucia, Saint Martin, Saint Vincent und die Grenadinen, Trinidad und Tobago, Turks- und Caicosinseln

10 Argentinien, Bolivien, Chile, Ecuador, Falklandinseln, Guyana, Kolumbien, Paraguay, Peru, Suriname, Uruguay, Venezuela

11 Bermuda, Grönland, Saint Pierre und Miquelon

12 Bahrain, Irak, Katar, Kuwait, Oman, Saudi-Arabien, Vereinigte Arabische Emirate

- 13 Afghanistan, Armenien, Aserbaidschan, Bangladesch, Bhutan, Brunei, Georgien, Indonesien, Iran, Jemen, Jordanien, Kambodscha, Kasachstan, Kirgisistan, Laos, Libanon, Macau, Malaysia, Malediven, Mongolei, Myanmar, Nepal, Nordkorea, Osttimor, Pakistan, Palästina, Philippinen, Singapur, Sri Lanka, Syrien, Tadschikistan, Thailand, Turkmenistan, Usbekistan, Vietnam
- 14 Amerikanisch Samoa, Antarktis, Cookinseln, Fidschi, Französisch-Polynesien, Französische Süd- und Antarktisgebiete, Guam, Heard und McDonaldinseln, Kiribati, Kokosinseln, Marshallinseln, Mikronesien, Nauru, Neukaledonien, Neuseeland, Norfolkinsel, Niue, Nördliche Marianen, Palau, Papua-Neuguinea, Pitcairnseln, Salomonen, Samoa, Südgeorgien und die Südlichen Sandwichinseln, Tokelau, Tonga, Tuvalu, Vanuatu, Wallis und Futuna, Weihnachtsinsel

FÜR IHRE UNTERLAGEN

**Monatserhebung im Tourismus**

– Hotellerie –

**HOT**

Rücksendung bitte bis  
zum 10. KT des Folgemonats

Statistisches Landesamt Sachsen-Anhalt  
Dezernat 35  
Merseburger Str. 2  
06110 Halle (Saale)

Statistisches Landesamt Sachsen-Anhalt Postfach 20 11 56 06012 Halle (Saale)

Ansprechpartner/-in für Rückfragen  
(freiwillige Angabe)

Name:

Telefon oder E-Mail:

Sie erreichen uns über

Telefon: (0345) 2318-0

Herr Luge -437

Frau Rauch -438

E-Mail:

tourismus@stala.mi.sachsen-anhalt.de

Vielen Dank für Ihre Mitarbeit.

Bitte beachten Sie bei der Beantwortung der Fragen die Erläuterungen zu **1** bis **18** in der separaten Unterlage.

Falls Anschrift oder Firmierung nicht mehr zutreffen, bitte auf Seite 2 korrigieren.

Identnummer  
(bei Rückfragen bitte angeben)

Identnummer

**Hinweis auf die Erhebungseinheit:**

Die im Erhebungsteil des Fragebogens erfragten Angaben beziehen sich auf den einzelnen Beherbergungsbetrieb oder, falls die Beherbergung eine Nebentätigkeit des Betriebes ist, auf den mit dieser Nebentätigkeit befassten fachlichen Betriebsteil.

A Berichtsmonat und Berichtsjahr ..... 01   2  0  2  0    
Monat Jahr

**B Angebot an Gästebetten und Gästezimmern**

**i** Flüchtlinge sind bei der Meldung nicht zu berücksichtigen.

1 Bitte nennen Sie die **Anzahl** der am **letzten** Öffnungstag des Berichtsmonats **tatsächlich** **angebotenen Betten**. ..... **1** 04   

2 Diese Frage ist **nur für den Berichtsmonat Juli** **auszufüllen**: Bitte nennen Sie die Anzahl der am 31. Juli **tatsächlich angebotenen Gästezimmer**. ..... **2** 05   

**C Gästezimmerauslastung**

**i** Diese Fragen sind **nur auszufüllen**, wenn Sie **mindestens 25 Gästezimmer** angeboten haben. Entscheidend ist dabei der Stand im letzten verfügbaren Juli.

Bitte beachten Sie: Zimmer, die Flüchtlingen angeboten werden oder von diesen belegt sind, dürfen Sie nicht bei Ihren Angaben zur Gästezimmerauslastung berücksichtigen.

1 Bitte nennen Sie die Anzahl der **angebotenen Gästezimmertage** im Berichtsmonat. .... **3** 02   

2 Bitte nennen Sie die Anzahl der **belegten Gästezimmertage** (Roomnights) im Berichtsmonat. .... **4** 03   

3 Liegen Ihnen Angaben zu C1 und C2 nicht vor, geben Sie bitte hilfsweise die **Auslastung der Gästezimmer** im Berichtsmonat **in vollen Prozent** an (gegebenenfalls eine sorgfältige Schätzung). .... **5** 06

Bitte aktualisieren Sie Ihre Anschrift, falls erforderlich.

Name und Anschrift

Bitte zurücksenden an

Statistisches Landesamt Sachsen-Anhalt  
Dezernat 35  
Postfach 20 11 56  
06012 Halle (Saale)

Bemerkungen

Zur Vermeidung von Rückfragen unsererseits können Sie hier auf besondere Ereignisse und Umstände hinweisen, die Einfluss auf Ihre Angaben haben.

Identnummer

**D Angaben zu einer vorübergehenden Schließung, Wiedereröffnung oder gewerberechtlichen Abmeldung des Betriebes 6**

**i** Bitte teilen Sie uns auch vorübergehende Schließungen mit, damit Sie für diesen Zeitraum keinen leeren Fragebogen senden müssen.

- 1 Der Betrieb wird vorübergehend geschlossen am ..... 08 ..... dieses Berichtsmonats  
Tag
- 2 Der Betrieb wird voraussichtlich wieder eröffnet am ..... 09 ..... 2 0  
Tag Monat Jahr
- 3 Der Betrieb wurde **gewerberechtlich** endgültig abgemeldet am ..... **7** 10 ..... dieses Berichtsmonats  
Tag

Senden Sie uns bitte in diesem Fall die Gewerbeabmeldung zu.

FÜR IHRE UNTERLAGEN





## Monatserhebung im Tourismus

– Hotellerie –

Unterrichtung nach § 17 Bundesstatistikgesetz (BStatG)<sup>1</sup> und nach der Datenschutz-Grundverordnung (EU) 2016/679 (DS-GVO)<sup>2</sup>

### Zweck, Art und Umfang der Erhebung

Die Monatserhebung im Tourismus wird bei allen Betrieben oder Betriebsteilen durchgeführt, die nach Einrichtung oder Zweckbestimmung dazu dienen, mindestens zehn Gäste gleichzeitig vorübergehend zu beherbergen. Das Merkmal „Zahl der Gästezimmer“ wird zusätzlich einmal jährlich erhoben. Die Ergebnisse der Monatserhebung im Tourismus dienen als Grundlage für tourismuspolitische Entscheidungen, für infrastrukturelle Planungen sowie für Maßnahmen der Tourismuswerbung und der Marktforschung.

Nach der Definition der Welttourismus-Organisation umfasst der Tourismus „die Aktivitäten von Personen, die an Orte außerhalb ihrer gewohnten Umgebung reisen und sich dort zu Freizeit-, Geschäfts- oder bestimmten anderen Zwecken nicht länger als ein Jahr ohne Unterbrechung aufhalten“.

Mit den Ergebnissen der Monatserhebung im Tourismus werden auch die aus der europäischen Tourismusstatistik-Verordnung resultierenden Datenlieferungsverpflichtungen erfüllt.

### Rechtsgrundlagen, Auskunftspflicht

Rechtsgrundlagen sind die Verordnung (EU) Nr. 692/2011 über die europäische Tourismusstatistik sowie das Beherbergungstatistikgesetz (BeherbStatG) in Verbindung mit dem BStatG.

Erhoben werden die Angaben zu § 4 BeherbStatG.

Die Auskunftspflicht ergibt sich aus § 6 Absatz 1 Satz 1 BeherbStatG in Verbindung mit § 15 BStatG. Nach § 6 Absatz 1 Satz 2 BeherbStatG sind die Inhaberin, der Inhaber, die Leiterin oder der Leiter des Beherbergungsbetriebes auskunftspflichtig.

Nach § 11a Absatz 2 BStatG sind alle Unternehmen und Betriebe verpflichtet, ihre Meldungen auf elektronischem Weg an die statistischen Ämter zu übermitteln. Hierzu sind die von den statistischen Ämtern zur Verfügung gestellten Online-Verfahren zu nutzen. Im begründeten Einzelfall kann eine zeitlich befristete Ausnahme von der Online-Meldung vereinbart werden. Dies ist auf formlosen Antrag möglich. Die Pflicht, die erforderlichen Auskünfte zu erteilen, bleibt jedoch weiterhin bestehen.

Nach § 6 Absatz 3 BeherbStatG besteht für Unternehmen deren Inhaberinnen/Inhaber Existenzgründerinnen/Existenzgründer sind, im Kalenderjahr der Betriebseröffnung keine Auskunftspflicht. In den beiden folgenden Kalenderjahren besteht dann keine Auskunftspflicht, wenn das Unternehmen im jeweils letzten abgeschlossenen Geschäftsjahr Umsätze in Höhe von weniger als 800 000 Euro erwirtschaftet hat. Gesellschaften können sich auf die Befreiung von der Auskunftspflicht berufen, wenn alle an der Gesellschaft Beteiligten Existenzgründerinnen/Existenzgründer sind. Existenzgründerinnen/Existenzgründer sind natürliche Personen, die eine gewerbliche oder freiberufliche Tätigkeit in Form einer Neugründung, einer Übernahme oder einer tätigen Beteiligung aus abhängiger Beschäftigung oder aus der Nichtbeschäftigung heraus aufnehmen, § 6 Absatz 4 BeherbStatG. Existenzgründerinnen/Existenzgründer, die von ihrem Recht, keine Auskunft zu erteilen, Gebrauch machen wollen, haben das Vorliegen der vorgenannten Voraussetzungen nachzuweisen. Es steht ihnen jedoch frei, die Auskünfte zu erteilen.

Erteilen Auskunftspflichtige keine, keine vollständige, keine richtige oder nicht rechtzeitig Auskunft, können sie zur Erteilung der Auskunft mit einem Zwangsgeld angehalten werden.

<sup>1</sup> Den Wortlaut der nationalen Rechtsvorschriften in der jeweils geltenden Fassung finden Sie unter <https://www.gesetze-im-internet.de/>.

<sup>2</sup> Die Rechtsakte der EU in der jeweils geltenden Fassung und in deutscher Sprache finden Sie auf der Internetseite des Amtes für Veröffentlichungen der Europäischen Union unter <https://eur-lex.europa.eu/>.

Darüber hinaus handelt gem. § 23 BStatG ordnungswidrig, wer

- vorsätzlich oder fahrlässig entgegen § 15 Absatz 1 Satz 2, Absatz 2 und 5 Satz 1 BStatG eine Auskunft nicht, nicht rechtzeitig, nicht vollständig oder nicht wahrheitsgemäß erteilt,
- entgegen § 15 Absatz 3 BStatG eine Antwort nicht in der vorgeschriebenen Form erteilt oder
- entgegen § 11a Absatz 2 Satz 1 BStatG ein dort genanntes Verfahren nicht nutzt.

Die Ordnungswidrigkeit kann mit einer Geldbuße bis zu fünftausend Euro geahndet werden.

Nach § 15 Absatz 7 BStatG hat eine Anfechtungsklage gegen die Aufforderung zur Auskunftserteilung keine aufschiebende Wirkung.

## Geheimhaltung

Die erhobenen Einzelangaben werden nach § 16 BStatG grundsätzlich geheim gehalten. Nur in ausdrücklich gesetzlich geregelten Ausnahmefällen oder wenn die Auskunftgebenden eingewilligt haben, dürfen Einzelangaben übermittelt werden.

Eine Übermittlung von Einzelangaben ist grundsätzlich zulässig an:

- öffentliche Stellen und Institutionen innerhalb des statistischen Verbunds, die mit der Durchführung einer Bundes- oder europäischen Statistik betraut sind (z. B. die Statistischen Ämter der Länder, die Bundesbank, das Statistische Amt der Europäischen Union [Eurostat]),
- Dienstleister, zu denen ein Auftragsverhältnis besteht (z. B. ITZBund, Rechenzentren der Länder).

Nach § 7 BeherbStatG dürfen an die obersten Bundes- und Landesbehörden für die Verwendung gegenüber den gesetzgebenden Körperschaften und für Zwecke der Planung, jedoch nicht für die Regelung von Einzelfällen, vom Statistischen Bundesamt und den statistischen Ämtern der Länder Tabellen mit statistischen Ergebnissen übermittelt werden, auch soweit Tabellenfelder nur einen einzigen Fall ausweisen.

Nach § 16 Absatz 6 BStatG ist es zulässig, den Hochschulen oder sonstigen Einrichtungen mit der Aufgabe unabhängiger wissenschaftlicher Forschung für die Durchführung wissenschaftlicher Vorhaben

1. Einzelangaben zu übermitteln, wenn die Einzelangaben so anonymisiert sind, dass sie nur mit einem unverhältnismäßig großen Aufwand an Zeit, Kosten und Arbeitskraft den Befragten oder Betroffenen zugeordnet werden können (faktisch anonymisierte Einzelangaben),
2. innerhalb speziell abgesicherter Bereiche des Statistischen Bundesamtes und der statistischen Ämter der Länder Zugang zu Einzelangaben ohne Name und Anschrift (formal anonymisierte Einzelangaben) zu gewähren, wenn wirksame Vorkehrungen zur Wahrung der Geheimhaltung getroffen werden.

Nach Artikel 7 Absatz 1 der Verordnung (EU) Nr. 557/2013 über den Zugang zu vertraulichen Daten für wissenschaftliche Zwecke darf Eurostat in seinen Räumen oder in den Räumen einer von Eurostat anerkannten Zugangseinrichtung für wissenschaftliche Zwecke Einzelangaben ohne Name und Anschrift zugänglich machen. Nach Artikel 7 Absatz 2 der Verordnung darf Eurostat darüber hinaus Einzelangaben für wissenschaftliche Zwecke weitergeben, wenn diese so verändert wurden, dass die Gefahr einer Identifizierung der statistischen Einheit auf ein angemessenes Maß verringert wurde. Der Zugang nach Absatz 2 kann gewährt werden, sofern in der den Zugang beantragenden Forschungseinrichtung geeignete Sicherheitsmaßnahmen getroffen wurden.

Die Pflicht zur Geheimhaltung besteht auch für Personen, die Einzelangaben erhalten.

### **Hilfsmerkmale, Identnummer, Löschung, Statistikregister**

Name und Anschrift des Beherbergungsbetriebes sowie Name und Telefonnummer oder E-Mail-Adresse der für Rückfragen zur Verfügung stehenden Person sind Hilfsmerkmale, die lediglich der technischen Durchführung der Erhebung dienen. Angaben zu den Erhebungsmerkmalen werden solange verarbeitet und gespeichert, wie dies zur Erfüllung der gesetzlichen Verpflichtungen erforderlich ist.

Name und Anschrift des Betriebes sowie die Identnummer werden im Unternehmensregister für statistische Zwecke (Statistikregister) gespeichert (§ 13 Absatz 1 BStatG in Verbindung mit § 1 Absatz 1 Statistikregistergesetz). Die verwendete Identnummer dient der Unterscheidung der in die Erhebung einbezogenen Betriebe sowie der rationellen Aufbereitung und besteht aus einer frei vergebenen laufenden Nummer. Die Identnummer darf in den Datensätzen mit den Angaben zu den Erhebungsmerkmalen bis zu 30 Jahre aufbewahrt werden. Danach wird sie gelöscht.

### **Rechte der Betroffenen, Kontaktdaten der Datenschutzbeauftragten, Recht auf Beschwerde**

Die Auskunftgebenden, deren personenbezogene Angaben verarbeitet werden, können

- eine Auskunft nach Artikel 15 DS-GVO,
- die Berichtigung nach Artikel 16 DS-GVO,
- die Löschung nach Artikel 17 DS-GVO sowie
- die Einschränkung der Verarbeitung nach Artikel 18 DS-GVO

der jeweils sie betreffenden personenbezogenen Angaben beantragen oder der Verarbeitung ihrer personenbezogenen Angaben nach Artikel 21 DS-GVO widersprechen.

Sollte von den oben genannten Rechten Gebrauch gemacht werden, prüft die zuständige öffentliche Stelle, ob die gesetzlichen Voraussetzungen hierfür erfüllt sind. Die antragstellende Person wird gegebenenfalls aufgefordert, ihre Identität nachzuweisen, bevor weitere Maßnahmen ergriffen werden.

Fragen und Beschwerden über die Einhaltung datenschutzrechtlicher Bestimmungen können jederzeit an die behördlichen Datenschutzbeauftragten der Statistischen Ämter des Bundes und der Länder oder an die jeweils zuständigen Datenschutzaufsichtsbehörden gerichtet werden. Deren Kontaktdaten finden Sie unter <https://www.statistikportal.de/de/datenschutz>

FÜR IHRE DATENFRAGEN

## Monatserhebung im Tourismus

– Hotellerie –

### Erläuterungen zum Fragebogen

#### 1 Zahl der tatsächlich angebotenen Betten

Bitte geben Sie hier die Gesamtzahl der Betten an, die am letzten Öffnungstag des Berichtsmonats zur Beherbergung von Gästen zur Verfügung standen. Die Anzahl der Betten entspricht dabei der Anzahl der Personen, die bei Normalbelegung gleichzeitig hätten übernachten können. Doppelbetten zählen dabei als zwei Schlafgelegenheiten. Klappbetten, Schlafcouchen und -sofas, die regulär als Schlafgelegenheit angeboten werden, gehören auch dazu. Nicht zu berücksichtigen sind behelfsmäßige Schlafgelegenheiten (z. B. Zustellbetten, Kinderbetten), bei deren Benutzung lediglich ein Aufschlag zum Übernachtungspreis berechnet wird.

#### 2 Zahl der Gästezimmer am 31. Juli

Diese Frage ist nur für den Berichtsmonat Juli auszufüllen. Bitte geben Sie hier die Gesamtzahl der Zimmer an, die am 31. Juli zur Beherbergung von Gästen zur Verfügung standen. Als Gästezimmer gilt eine aus einem Raum oder einer Gruppe von Räumen bestehende Einheit, die eine unteilbare Mieteinheit in einem Beherbergungsbetrieb bildet. In diesem Sinne wird eine Ferienwohnung als eine Einheit (ein Gästezimmer) gezählt.

#### 3 Zahl der angebotenen Gästezimmertage

Bitte geben Sie hier das Produkt aus der Zahl der angebotenen Zimmer und der Zahl der geöffneten Tage des Betriebs im Berichtsmonat an.

**Beispiel:** Ein Betrieb hat 30 Tage geöffnet und an jedem dieser Tage alle seine 50 Gästezimmer angeboten.  
Berechnung: 50 Gästezimmer x 30 Tage = 1500 angebotene Zimmertage

#### 4 Zahl der belegten Gästezimmertage (Roomnights)

Bitte geben Sie hier die Gesamtzahl der belegten Zimmertage aller Gästezimmer im Berichtsmonat an.

**Beispiel:** Ein Betrieb hat im Berichtsmonat 50 Gästezimmer angeboten. Davon war Zimmer Nr. 1 an 25 Tagen belegt, Zimmer Nr. 2 an 20 Tagen, Zimmer Nr. 3 an 30 Tagen usw.

Berechnung: 25 + 20 + 30 + ... = Anzahl der belegten Zimmertage

#### 5 Auslastung der Gästezimmer

Bitte geben Sie die Auslastung der Gästezimmer im Berichtsmonat in Prozent an. Sollte Ihnen diese Angabe nicht bereitstehen, ist die manuelle Erfassung der Angaben unter C2 und C3 erforderlich.

Berechnung: Belegte Zimmertage/angebotene Zimmertage x 100 = Auslastung der Gästezimmer

#### 6 Angaben zu einer vorübergehenden Schließung beziehungsweise Wiedereröffnung des Betriebes

Zur Klärung der Berichtspflicht und zur Vermeidung von Rückfragen bitten wir Sie, uns Angaben über eine vorübergehende Schließung Ihres Betriebes, z. B. wegen Betriebsferien oder saisonbedingter Betriebsruhe, zu machen. Bitte geben Sie hier auch das Datum der beabsichtigten Wiedereröffnung an. Dies hat den Zweck, dass Sie in der Zwischenzeit nicht monatlich Fehlanzeige melden müssen.

#### 7 Abmeldung

Falls der Betrieb gewerberechtlich ganz abgemeldet worden ist, bitten wir um die Übermittlung einer behördlichen Bestätigung, z. B. in Form der Gewerbeabmeldung an eine der angegebenen Kontaktmöglichkeiten.

#### 8 Beherbergungsleistung im Berichtsmonat: Anzahl der Ankünfte und Übernachtungen

Bitte tragen Sie in der Spalte „Ankünfte“ die Zahl der im Berichtsmonat angekommenen Gäste ein. Die aus dem Vormonat noch anwesenden Gäste werden hier nicht berücksichtigt. Tagesgäste werden nicht erfasst.

In der Spalte „Übernachtungen“ tragen Sie bitte alle Übernachtungen ein, sowohl die der im Berichtsmonat angekommenen als auch der aus dem Vormonat noch anwesenden Gäste.

**Beispiel:** Familie Mustermann aus Wiesbaden kommt mit 3 Personen am 25. Juli an und reist am 6. August wieder ab. Dann sind folgende Zahlen einzutragen:

- Berichtsmonat Juli  
Zeile Deutschland  
3 Ankünfte und 21 Übernachtungen  
(3 Gäste mit je 7 Übernachtungen)
- Berichtsmonat August  
Zeile Deutschland  
0 Ankünfte und 15 Übernachtungen  
(3 Gäste mit je 5 Übernachtungen)

Sofern im Berichtsmonat keine Ankünfte und Übernachtungen zu verzeichnen waren, ist die Abgabe einer Fehlanzeige erforderlich.

#### 9 Wohnsitz der Gäste

Entscheidend ist der ständige Wohnsitz oder ständige Aufenthaltsort der Gäste, unabhängig von deren Staatsangehörigkeit.

#### 10 Einschließlich Liechtenstein

#### 11 Albanien, Andorra, Bosnien und Herzegowina, Guernsey, Isle of Man, Jersey, Kosovo, Mazedonien, Moldawien, Monaco, Montenegro, San Marino, Serbien, Spitzbergen, Vatikanstadt, Weißrussland

- 12** Ägypten, Algerien, Angola, Äquatorialguinea, Äthiopien, Benin, Botswana, Burkina Faso, Burundi, Demokratische Republik Kongo, Dschibuti, Elfenbeinküste, Eritrea, Gabun, Gambia, Ghana, Guinea, Guinea-Bissau, Kamerun, Kap Verde, Kenia, Komoren, Kongo, Lesotho, Liberia, Libyen, Madagaskar, Malawi, Mali, Marokko, Mauretanien, Mauritius, Mayotte, Mosambik, Namibia, Niger, Nigeria, Ruanda, Sambia, São Tomé und Príncipe, Senegal, Seychellen, Sierra Leone, Simbabwe, Somalia, Süd Sudan, Sudan, Swasiland, Tansania, Togo, Tschad, Tunesien, Uganda, Westsahara, Zentralafrikanische Republik
- 13** Anguilla, Antigua und Barbuda, Aruba, Bahamas, Barbados, Belize, Cayman Inseln, Costa Rica, Dominica, Dominikanische Republik, El Salvador, Grenada, Guatemala, Haiti, Honduras, Jamaika, Jungferninseln, Kuba, Mexiko, Montserrat, Nicaragua, Panama, Puerto Rico, Saint-Barthélemy, Saint Kitts und Nevis, Saint Lucia, Saint Martin, Saint Vincent und die Grenadinen, Trinidad und Tobago, Turks- und Caicosinseln
- 14** Argentinien, Bolivien, Chile, Ecuador, Falklandinseln, Guyana, Kolumbien, Paraguay, Peru, Suriname, Uruguay, Venezuela
- 15** Bermuda, Grönland, Saint Pierre und Miquelon
- 16** Bahrain, Irak, Katar, Kuwait, Oman, Saudi-Arabien, Vereinigte Arabische Emirate
- 17** Afghanistan, Armenien, Aserbaidshan, Bangladesch, Bhutan, Brunei, Georgien, Indonesien, Iran, Jemen, Jordanien, Kambodscha, Kasachstan, Kirgisistan, Laos, Libanon, Macau, Malaysia, Malediven, Mongolei, Myanmar, Nepal, Nordkorea, Osttimor, Pakistan, Palästina, Philippinen, Singapur, Sri Lanka, Syrien, Tadschikistan, Thailand, Turkmenistan, Usbekistan, Vietnam
- 18** Amerikanisch Samoa, Antarktis, Cookinseln, Fidschi, Französisch-Polynesien, Französische Süd- und Antarktische Gebiete, Guam, Heard und McDonaldinseln, Kiribati, Kokosinseln, Marshallinseln, Mikronesien, Nauru, Neukaledonien, Neuseeland, Norfolkinsel, Niue, Nördliche Marianen, Palau, Papua-Neuguinea, Pitcairnsinseln, Salomonen, Samoa, Südgeorgien und die Südlichen Sandwichinseln, Tokelau, Tonga, Tuvalu, Vanuatu, Wallis und Futuna, Weihnachtsinsel

FÜR IHRE UNTERLAGEN

# Veröffentlichungen im Statistischen Landesamt Sachsen-Anhalt

Im Monat Juli 2020 erschienen

Bestell-Nr.	Kennziffer/Periodizität	Titel	Preis Print (in EUR)
1 Z 0 03	Z	Statistisches Monatsheft 07/2020	5,50
3 A 1 19	A I j/19	Bevölkerung nach Altersgruppen und Geschlecht - Stand: 31.12.2019 - Gemeinden	13,00
3 B 2 01	BII j/19	Berufsbildende Schulen und Schulen für Berufe im Gesundheitswesen Schuljahr 2019/20	9,50
3 C 1 06	C I j/19	Bestockte Rebflächen ( Zwischenerhebung) Jahr 2019	1,50
3 C 2 03	CII j/19	Weinmosternte und Weinerzeugung Jahr 2019	2,00
3 E 1 02	E I m-4/2020	Tätige Personen, Umsatz im Verarbeitenden Gewerbe sowie im Bergbau und der Gewinnung von Steinen und Erden April 2020: vorläufige Ergebnisse Betriebe mit 50 und mehr tätigen Personen	5,00
3 E 1 03	E I j/19	Tätige Personen, Umsatz im Verarbeitenden Gewerbe sowie im Bergbau und der Gewinnung von Steinen und Erden Jahr 2019	10,50
3 E 2 01	E II m-4/2020	Umsatz, Tätige Personen, Auftragseingang und Auftragsbestand im Baugewerbe April 2020	2,50
3 F 1 02	F I j/19	Baufertigstellungen, Bauabgang und Wohnungsbestand im Wohn- und Nichtwohnbau Jahr 2019	4,50
3 G 1 01	G I m-3/2020	Entwicklung von Umsatz und Beschäftigten im Einzelhandel vorläufige Ergebnisse März 2020	2,00
3 G 1 01	G I m-4/2020	Entwicklung von Umsatz und Beschäftigten im Einzelhandel vorläufige Ergebnisse April 2020	2,00
3 G 1 03	G I m-3/2020	Entwicklung von Umsatz und Beschäftigten im Kraftfahrzeughandel vorläufige Ergebnisse März 2020	2,00
3 G 4 01	G IV m-4/2020	Gäste und Übernachtungen im Reiseverkehr, Beherbergungskapazität April 2020, Januar bis April 2020, Winterhalbjahr 2019/20: vorläufige Ergebnisse	7,00
3 G 4 02	G IV m-3/2020	Entwicklung von Umsatz und Beschäftigten im Gastgewerbe vorläufige Ergebnisse März 2020	2,00
3 G 4 02	G IV m-4/2020	Entwicklung von Umsatz und Beschäftigten im Gastgewerbe vorläufige Ergebnisse April 2020	2,00
3 H 1 01	H I m-3/2020	Straßenverkehrsunfälle vorläufige Ergebnisse März 2020	6,00
3 H 1 01	H I m-4/2020	Straßenverkehrsunfälle vorläufige Ergebnisse April 2020	6,00
3 H 2 01	H II m-10/19	Binnenschifffahrt November 2019	4,00
3 L 4 09	L IV j15	Die Umsätze und ihre Besteuerung 2015: Ergebnisse der Umsatzsteuerstatistik, Veranlagerungen Jahr 2015	11,00

Alle Veröffentlichungen stehen kostenfrei als PDF-Datei zum Download unter <https://statistik.sachsen-anhalt.de> zur Verfügung. Bei einer Bestellung ersetzen Sie bitte die erste Stelle der Bestellnummer durch eine „6“.

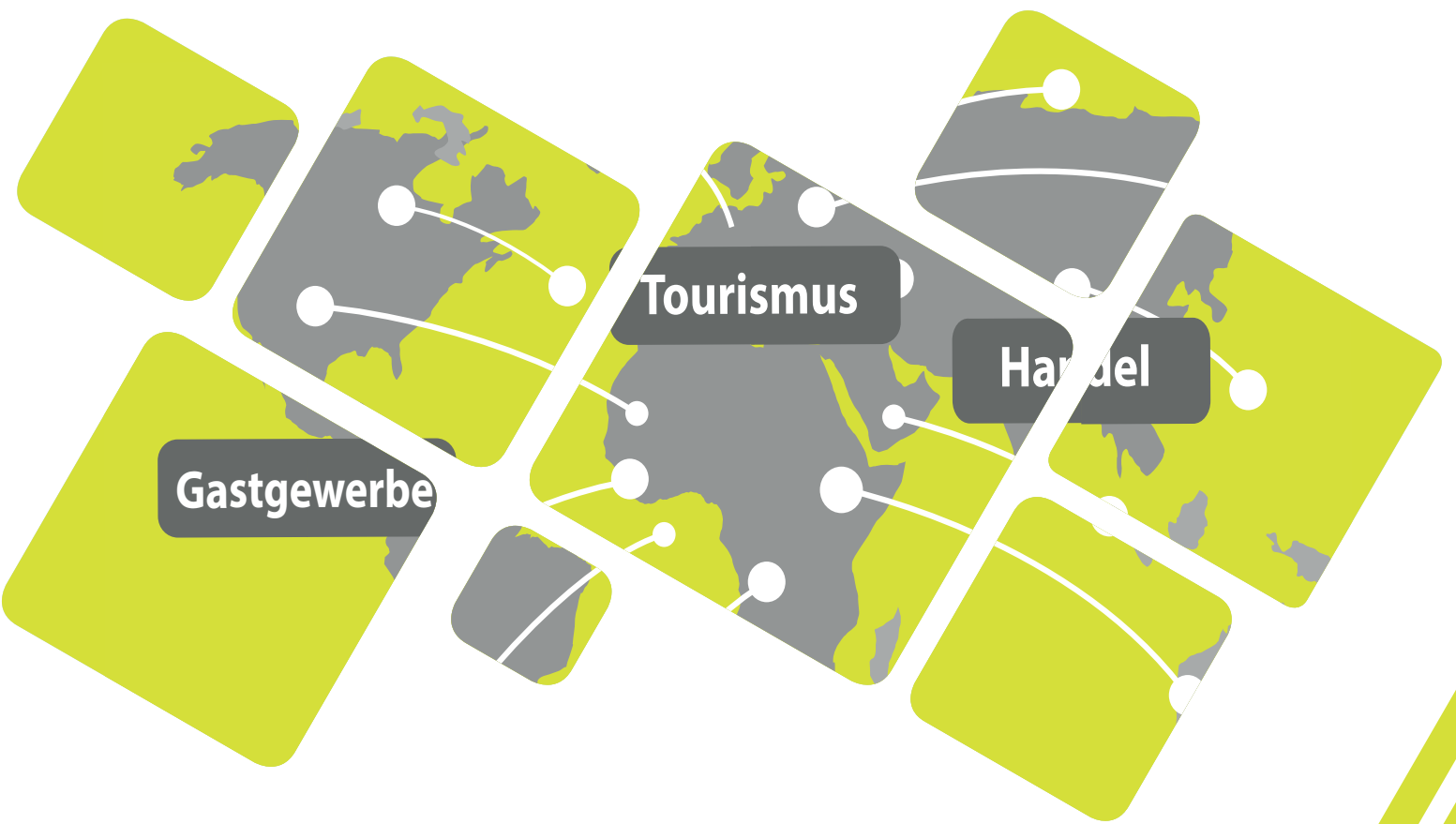

<https://statistik.sachsen-anhalt.de>

Bestellnummer: 3G401



G IV  
m-5/20